CORTESIA

GOVÊRNO APRESSA O FIM DOS IPMs

Fundador: J. E. de Macedo Soares

Diario Carioca 50

ANO XXXVI — Rio de Janeiro, terça-feira, 22 de setembro de 1964 — N.º 11.197

Prazo para Ato punir terminará a 9 de outubro

SÃO PAULO — O chefe da Casa Militar da Presidência da República, general Ernesto Geisel, que chegou ontem a esta capital, inesperadamente, para encontros sigilosos com o comandante do II Exército e com o governador Ademar de Barros, disse que o objetivo da viagem eram "medidas para acelerar a conclusão dos inquéritos e investigações, pois no dia 9 próximo se extinguirá o prazo para aplicação das sanções do art. 7.º do Ato Institucional".

O general Geisel, que visitou presos em Recife e Salvador, onde também apressou os IPMs, não vê motivos para fazer o mesmo em São Paulo, pois os presos locais já foram visitados por outras autoridades que constataram o bom tratamento a êles dispensado — a exemplo do que o general verificou nas capitais de Pernambuco e da Bahia. Logo após o desembarque, o chefe da Casa Militar encontrou-se com o general Amauri Kruel, e em seguida com o governador do Estado.

IPMs

O repórter da "Transpress" perguntou ao general Geisel se êle tinha conhecimento de que importantes personalidades políticas estariam envolvidas nos inquéritos realizados em São Paulo, especialmente no da Recebedoria Federal. "Não estou a par nem mesmo do andamento dêsses IPMs. Isso compete ao general Panasco Alvim e ao almirante Bosísio. A única intervenção da parte do presidente da República nessas investigações é no sentido do seu aceleramento, por causa do prazo previsto no Ato Institucional" — respondeu o chefe da Casa Militar. Esclareceu, em seguida, que os indiciados nessas investigações devem sofrer as devidas sanções, seja a sanção do Executivo, quando estiver na sua esfera de ação, como é o caso da aplicação do artigo 7, seja a sanção do Poder Judiciário.

Com Ademar

Sôbre o seu encontro com o sr. Ademar de Barros, nos Campos Elíseos, o general Geisel disse tratar-se de "um encontro o mais cordial possível, e que teve, também, o objetivo de rever um velho companheiro, um dos grandes esteios da revolução". Por sua vez o sr. Ademar de Barros declarou ter sido um grande prazer receber a visita de "um velho amigo, uma criatura com quem estamos ligados". E acrescentou: "Trouxe o general Ernesto Geisel duas ou três recomendações que constituem a nossa preocupação permanente: a de aproveitar os últimos 20 dias, terminar os inquéritos, sobretudo os processos sumários, terminar tudo, pôr tudo em ordem para que do dia 10 de outubro em diante possa o país viver mais uma certeza de tranqüilidade, de equilíbrio razão pela qual nós fizemos o movimento de 31 de março".

Lagosta, dívidas e acôrdo aéreo na pauta de De Gaulle

O sr. Edouard Duchesne de La Chauvinière, embaixador extraordinário da França no Brasil, disse ontem ao DIARIO CARIOCA que a visita do general Charles De Gaulle tem por objetivo, entre outros, encaminhar problemas ainda não resolvidos, como as dívidas do Brasil para com a França, a pesca da lagosta e o acôrdo aéreo franco-brasileiro.

Após frisar que essa viagem não poderá ajustar os problemas existentes, devido ao prazo exíguo, o sr. La Chauvinière informou que o presidente francês fará importante pronunciamento sôbre o desenvolvimento, o progresso e a evolução do Brasil, expondo suas idéias sôbre política mundial "numa esfera de amizade e compreensão mútuas".

Segurança

O sr. La Chauvinière, que foi recebido, ontem, pelo ministro Leitão da Cunha, a quem entregou carta do govêrno francês credenciando-o como embaixador em missão especial disse que será adotado, aqui o mesmo dispositivo de segurança do presidente De Gaulle, executado em outros países latino-americanos que êle já visitou. Acha que o programa da visita ao Brasil foi muito bem preparado pelas autoridades dos dois países.

Cultura

Salientou o embaixador extraordinário da França que "a Embaixada se interessa muito pelas relações culturais com o Brasil. Faremos o possível para incrementar as questões culturais e técnicas". Aludindo ao desejo do Brasil de formar professôres de francês, disse que o assunto está em estudo, e que o seu país mandará especialistas para favorecerem o desenvolvimento da economia brasileira.

Lacerda

O sr. Duchesne de La Chauvinière fêz elogios à imprensa, "tão útil nas relações entre os países", e interrogado sôbre o governador Carlos Lacerda frisou que êle ocupará, nas cerimônias oficiais, o lugar que lhe corresponde.

Pronunciamento

O embaixador Duchesne de La Chauvinière anuncia importante pronunciamento do general De Gaulle sôbre o desenvolvimento do Brasil.

DE GAULLE CHEGA À AMÉRICA

POINT-A-PITRE — Desta cidade da Ilha de Guadalupe, território francês, o presidente De Gaulle iniciou, ontem, sua excursão de quatro semanas pela América Latina, a mais longa viagem de um chefe de Estado da França desde as campanhas militares de Napoleão. Ao chegar a Guadalupe, De Gaulle foi recebido por um alto funcionário local, Albert Behhonne, que lhe apresenta cumprimentos. De Gaulle chegou, ontem, a Caracas, primeira escala de seu programa na América Latina. A última será o Brasil onde estará no dia 13 de outubro. (Telegramas a última página — Radiofoto para o DC).

Suplici acha que os estudantes devem pagar salário mínimo

O ministro da Educação, sr. Flávio Suplici de Lacerda, declara-se favorável a que os estudantes paguem um salário-mínimo por ano letivo (alguns, reconhecidamente pobres, seriam dispensados da obrigação) e propôs aos reitores de universidades a suspensão das eleições estudantis, até que sejam regulamentadas.

Essa regulamentação, segundo o ministro da Educação, atingiria também os diretórios estudantis. Nas novas eleições todos os estudantes serão obrigados a votar — e se alguém com os direitos políticos cassados fôr escolhido paraninfo, não haverá festa de colação de grau.

Cátedra

O sr. Suplici Lacerda reconhece que o sistema de vitaliciedade da cátedra tem defeitos. Por exemplo: alguns professôres não se mantêm em dia com a matéria. Por isso, pretende instituir, depois da aprovação do Estatuto do Magistério, um sistema que permita aos Conselhos Universitários afastarem tais professôres. O ministro acha que o govêrno anterior não instituiu a vitaliciedade da cátedra porque esta medida facilitaria a revolução...

UNE

O ministro da Educação e Cultura declarou, por fim, que nunca pretendeu extinguir a União Nacional dos Estudantes; quer apenas, impedir que os estudantes se corrompam com o dinheiro do govêrno. Recordou que nos Estados Unidos tôdas as entidades estudantis vivem sem subvenções. Quanto aos inquéritos realizados em universidades estaduais, disse que êles são da competência dos governos estaduais ou dos IPMs Pessoalmente, não mandou prender ninguém. Só determinou investigações em escolas e universidades federais.

DESPEDIDA DO RIO

Ao lado do chanceler Leitão da Cunha, o presidente Leopold Senghor (à esquerda) passa em revista as tropas formadas em sua honra, no Santos Dumont, pouco antes de voar para Salvador.

UDN reage a Magalhães e à extinção dos partidos

Causou a mais viva repulsa na UDN a declaração do sr. Magalhães Pinto a favor da extinção dos atuais partidos políticos. Os próceres udenistas consideram que o atual quadro político é propício ao desenvolvimento do partido e não seria o caso de se admitir a sua extinção.

Para o sr. Adauto Cardoso, "a UDN está cada vez mais viva e mais atuante que nunca". Acredita que o sr. Magalhães Pinto tenha alguma razão pessoal para sua afirmação, mas que, no seu ângulo de ver os acontecimentos, nada justificaria a extinção do partido.

Inviável

O sr. Milton Campos considera totalmente impraticável acabar com os partidos agora. Acha que teria sido viável a tese quando da edição do Ato Institucional, mas que, passada aquela oportunidade, erguem-se à sua frente obstáculos de difícil transposição.

"A extinção dos partidos agora — disse o ministro da Justiça — seria uma autoextinção, pois proposição que concretizasse essa iniciativa teria de ser aprovada no Congresso, que é constituído de representantes dos diversos partidos".

Absurdo

O sr. Gustavo Capanema, indagado a respeito, considerou "um absurdo" a tentativa de "abrir mão da experiência histórica dos atuais partidos".

O que obtém aceitação geral tanto na UDN como no PSD é a tese da redução dos partidos, através da fixação de requisitos especiais a serem cumpridos pelas organizações partidárias para terem condições de existência.

Ao menos uma sai êste ano: reforma de administração

O ministro Roberto Campos e os dirigentes do PSD chegaram a um acôrdo total em tôrno de três dos cinco projetos em que se decompõe a reforma administrativa. Quanto aos outros dois, o govêrno concorda com as idéias gerais do trabalho elaborado pelo sr. Amaral Peixoto, mas deverá ainda reexaminá-los para reenviar ao Congresso sob a forma de mensagens presidenciais.

A identidade de pontos de vista entre o govêrno e a direção pessedista nestes projetos permitem a afirmação segura de que, pelos menos, a reforma administrativa será realidade ainda êste ano.

Roteiro

O roteiro dos entendimentos foi o trabalho efetuado sob a direção do sr. Amaral Peixoto, quando no exercício do cargo de Ministro Extraordinário para a Reforma Administrativa. O trabalho consta de um conjunto de cinco projetos, todos em curso no Congresso, presentemente em estudos numa comissão especial, mista de deputados e senadores, sob a presidência do senhor Gustavo Capanema.

Três destas proposições já foram estudadas pela comissão, estando em fase de votação, e porque o Govêrno concorda inteiramente com elas, decidiu-se que se deixará que prossigam sua tramitação normal no Congresso.

Êsses projetos são os seguintes:

1. Reforma da Organização Administrativa do Distrito Federal, cujo relator é o deputado Arnaldo Nogueira, da UDN.
2. Reforma da Administração de Pessoal da União, cujo relator é deputado Aderbal Jurema, do PSD.
3. Reforma da Administração de Material do Serviço Público Federal, cujo relator é o deputado Geremias Fontes, do PDC.

O deputado Gustavo Capanema segue para Brasília amanhã, esperando reunir a comissão para aprovar os três relatórios ainda esta semana.

Mensagem

Os dois projetos restantes, constantes da reforma administrativa, ainda estão com sua tramitação atrasada na Comissão e, por isso mesmo, e também por desejo reestudá-los, o Govêrno decidiu reenviá-los ao Legislativo, sob a forma de mensagens presidenciais. São os seguintes:

1. Lei Orgânica do Sistema Administrativo.

2. Reforma do Tribunal de Contas.

O sr. Amaral Peixoto e outros dirigentes pessedistas estudiosos da matéria — como o deputado Gustavo Capanema — foram convidados a colaborar no estudo dos projetos, conjuntamente com o ministro Roberto Campos e técnicos do Ministério do Planejamento.

O objetivo é aprovar a reforma totalmente ainda êste ano, para que a mensagem orçamentária referente a 1966 seja formulada de acôrdo com os têrmos da nova estrutura do serviço público.

Transporte preocupa o comércio

A declaração de princípios da 5.ª Convenção Nacional do Comércio Lojista, realizada recentemente em Salvador, mostra-se profundamente preocupada "com o funcionamento da infra-estrutura do país, especialmente no setor das comunicações e dos transportes sobretudo o marítimo".

O comércio lojista prestigia "a ação do govêrno no combate ao processo inflacionário que se instalou no Brasil e proclama sua disposição de contribuir com sua cota de sacrifício que julga, neste momento nada mais do que um dever patriótico".

Livre emprêsa

Após reconhecer na produtividade fator decisivo de uma economia de bem-estar coletivo, o comércio lojista declara que "a segurança e a sobrevivência do regime democrático em nosso país, como em qualquer parte do mundo, depende fundamentalmente da existência plena da livre emprêsa e da economia do mercado onde a produção é estimulada pelo lucro e aperfeiçoada pela concorrência" (Leia na página 5)

Projeto do inquilinato no Senado

Chegou ao Senado e foi lido e encaminhado às comissões técnicas, o projeto da Câmara que prorroga até 30 de novembro do corrente ano a vigência da atual Lei do Inquilinato.

A matéria deverá ser votada ràpidamente, sem alterações, indo logo à sanção presidencial impedindo-se, assim, o término da vigência da atual lei que ocorrerá no próximo dia 30.

Lei nova

Prorrogada a vigência da lei até 30 de novembro, o Congresso aguardará o envio do projeto definitivo de Lei do Inquilinato que está sendo elaborado no Ministério da Justiça através do qual o Executivo, segundo informam seus líderes, buscará uma solução definitiva para o problema.

CL à UDN: cuide da sucessão

O sr. Carlos Lacerda acha que «a UDN precisa definir-se sôbre a eleição, sôbre o seu candidato, sôbre o rumo que recomenda para o país», pois «um partido que se omite, ou que só se manifesta por telepatia ou por osmose, deixa de ser um partido democrático para ser uma oligarquia, um clube fechado que só se lembra dos correligionários na véspera da eleição e só reconhece líderes com a condição de não lhes dar ouvidos».

Em carta ao presidente do diretório regional da UDN do Amazonas, que lhe hipotecou apoio para a presidência da República, o sr. Carlos Lacerda diz: «Tenho silenciado para não ser insistente. Fui vencido na questão do adiamento da eleição presidencial. No entanto, a receptividade do povo, no Nordeste, à minha candidatura, vem demonstrando que estávamos certos, os que dizíamos ser 65 o ano mais fácil para a vitória do candidato da Revolução».

Viagens

O governador carioca promete, na carta, ir a Manaus «entre outubro e novembro próximo» — e ao governador Aluísio Alves, que o convidou para visitar Natal, disse que espera ir ao Rio Grande do Norte «para pedir apoio à sua candidatura à presidência da República». Durante sua breve e recente viagem ao Nordeste, o sr. Carlos Lacerda não pôde ir a Natal, pois teve de regressar ao Rio a fim de receber oficialmente o presidente do Senegal, sr. Leopold Senghor.

Senghor viu Bahia e Castelo o espera hoje em Brasília

O presidente do Senegal, sr. Leopold Sedar Senghor, partiu ontem, às 10,50 horas, num "Avro" da FAB, para Salvador, onde, às 15,30 horas visitou as igrejas locais e o Museu de Arte Sacra, e às 18 horas compareceu à Universidade da Bahia para receber o título de doutor "honoris causa".

À noite, no Palácio da Aclamação, onde ficou hospedado, o sr. Leopold Senghor foi homenageado com um banquete pelo governador Lomanto Júnior. Hoje, às 8 horas, partirá para uma visita a Furnas, e às 16,30 horas estará sendo aguardado no aeroporto de Brasília pelo presidente Castelo Branco.

Flôres

Acompanhado do chanceler Doudou Thian, do deputado Demba Diop, do chefe do cerimonial do Itamarati, ministro João Gracie Lampréia, e de outros membros de sua comitiva, o presidente do Senegal visitou, ontem, o Monumento aos Mortos da II Guerra Mundial, onde foi recebido pelos generais João Carlos Gross, secretário do Ministério da Guera, Clóvis Brasil, chefe do gabinete do ministro da Guerra, e pelo coronel Almir Soeiro, diretor do Monumento.

No seu trajeto até o Túmulo do Soldado Desconhecido, o estadista africano foi aplaudido por numerosos populares. Após o toque de silêncio e a execução da Marcha do Expedicionário, o presidente do Senegal depositou uma coroa de flôres no túmulo. Dali seguiu para o Aeroporto Santos Dumont, a fim de embarcar para Salvador.

Em Brasília, participarão das homenagens ao presidente do Senegal, os embaixadores da China, Espanha, República Arabe Unida, Holanda, Canada, Indonésia, Iugoslávia, Ceilão, Noruega, Finlândia, Israel, Austria, México, Paquistão e Bélgica

O TEMPO

Tempo: Bom.

Temperatura: Em elevação.

Ventos: Quadrante Norte, fracos. Visibilidade boa.

Máxima: 34.2 (Bangu).

Mínima: 16.6 (Jardim Botânico).

DC-informa

MACHADO LOPES ESTA NA RESERVA

O presidente Castelo Branco assinou ontem decretos promovendo ao pôsto de marechal e transferindo para a reserva o general Machado Lopes, que se tornou conhecido, no comando do III Exército, pela atuação que teve no movimento que visava empossar o sr. João Goulart na presidência da República.

ADEMAR: "CHEGA DE REPRESSÃO"

Dizendo que os inquéritos policiais-militares vêm intranqüilizando o país e impedindo o trabalho administrativo, o governador Ademar de Barros, de São Paulo, está pedindo o fim, urgente, do que chama «fase repressiva» da revolução de março. Acha o sr. Ademar de Barros que, passados seis meses do movimento armado que alijou o sr. João Goulart do poder, é chegada a hora de começar a reconstruir o país; sôbre as suas verdadeiras bases. (Leia na quarta página).

REESCALONAMENTO SEM PROBLEMAS

«Não haverá problemas de reescalonamento de nossas dívidas para com o Japão», declarou ontem, ao desembarcar no Galeão, procedente de Tóquio, o diretor-executivo da SUMOC, sr. Dênio Nogueira, que viajou em missão oficial. Informou, ainda, que o sr. Maurício Bicalho foi reeleito para mais um período de quatro anos, como representante do Brasil junto ao Fundo Monetário Internacional.

GUERRA FALA DE INVESTIGAÇÕES

O Ministério da Guerra fará, nos dias 24 e 25 próximos, uma exposição à imprensa sôbre as investigações sumárias previstas no art. 7 do Ato Institucional. Para a exposição do dia 24, distribuirá convites aos jornais e jornalistas do Rio e de São Paulo, e para o dia 25, convidará jornalistas e colunistas que comentam fatos políticos e militares nos jornais, rádio e televisão.

O HÁBITO NÃO FAZ A FREIRA

Embora quebrando uma tradição de mais de trezentos anos, as Irmãs Vicentinas, que mudaram os seus antigos hábitos nos quais chamavam a atenção os chapéus conhecidos como "cornetas brancas", continuam as mesmas prestativas e caridosas figuras, com as quais as populações pobres já estão habituadas. As Irmãs Vicentinas, que são professôras e hospitalares e chegaram ao Brasil por volta de 1958, por iniciativa de D. Pedro II, estão satisfeitas com os seus novos hábitos e acham-nos muito mais próprios e confortáveis para o clima quente.

Deputados consideram Ato ilegal e não dão verba pedida por CL

O sr. Célio Borja, secretário de govêrno, estêve, ontem, na Assembléia Legislativa, iniciando conversações com os deputados membros da Comissão de Orçamento, no sentido de não serem retiradas da lei de Meios as verbas provenientes das Mensagens promulgadas de acôrdo com o Ato Institucional.

O presidente da Comissão, deputado Castro Menezes, do PTB, fêz sentir ao sr. Célio Borja a disposição de quase todos os membros do Legislativo, em sentido contrário ao seu objetivo, uma vez que consideram ilegal a aplicação do Ato no âmbito estadual.

CUSTO DE VIDA NO RIO

O deputado Luís Corrêa, do PTB, salientou o elevado custo de vida verificado no Estado da Guanabara. Ilustrando suas afirmações, disse que os preços nos restaurantes de Pôrto Alegre e de São Paulo, são inferiores em até cinqüenta por cento aos cobrados na Guanabara. O turista se sente explorado aqui, evitando visitar a nossa cidade.

PARLAMENTARISMO

O deputado Frederico Trota, líder do PTB, falou sôbre a emenda dos deputados Aliomar Baleeiro e Raul Pila, para a volta do Parlamentarismo, dizendo que sempre foi adepto dêsse regime, pois considera o presidencialismo praticado no Brasil uma ditadura disfarçada. Disse, ainda, que o Parlamentarismo é regime de responsabilidade e que, na atual conjuntura brasileira, viria resolver uma situação realmente confusa.

ASSALTOS

A deputada Edna Lott voltou a falar sôbre a falta de policiamento na cidade. Ilustrou suas palavras com dois assaltos que ocorreram no memo dia, na Rua Redentor, em Ipanema. Disse que a ausência de policiais nas ruas do Rio possibilita a ação dos marginais, que cada vez se tornam mais audaciosos.

COMPRA DE CONCESSIONARIAS

O deputado Luís Corrêa disse que a compra, pelo govêrno brasileiro, das concessionárias da Bond and Share, nos Estados de Minas, Rio de Janeiro e Rio Grande do Sul, é desaconselhável. Afirmou que a posição do ministro de Planejamento, sr. Roberto Campos, no caso, é subalterna e incompatível com a posição e política de um govêrno soberano.

COSEG

O deputado Antônio Luvizaro apresentou projeto de lei criando a Companhia de Seguros do Estado da Guanabara, ou seja, a COSEG.

OBRAS DOS JESUITAS

O deputado Carvalho Neto, da UDN, pediu que o Departamento de Turismo tome providências para filmagem da vida e da obra dos jesuítas, por terem sido êles os verdadeiros fundadores da cidade do Rio de Janeiro.

OUTROS ASSUNTOS

O deputado Geraldo Ferraz, da UDN, apresentou requerimento, pedindo voto de congratulações pela passagem do aniversário natalício do brigadeiro Eduardo Gomes. A sra. Lígia Bastos pediu voto de louvour aos promotores da Festa da Árvore. O deputado Gama Lima apresentou indicação, pedindo à Secretaria de Turismo construir, para o IV Centenário, conchas acústicas desmontáveis para funcionamento na Tijuca, Madureira, São Cristóvão e Glória.

Carnaval não terá Vera Lúcia como 'Rainha': família

"Jamais poderei aceitar a minha candidatura a rainha do carnaval do IV Centenário, mesmo porque meus pais não deixariam de forma alguma eu entrar em outro concurso de beleza" — afirmou ontem, à nossa reportagem, Vera Lúcia Couto dos Santos, "Miss" Brasil-2.

A bonita mulata classificada como a terceira mais bonita do mundo vem sendo insistentemente convidada para participar do concurso que elegerá a soberana da folia carioca, pelos dirigentes da Associação dos Cronistas Carnavalescos.

CANSAÇO

Vera Lúcia Couto dos Santos, a representante brasileira classificada em terceiro lugar no concurso de «Beleza Internacional» disse a reportagem: «a única coisa que sinto no momento é o cansaço de minha viagem a Fortaleza, onde em nome dos «Diários Associados» fui obrigada a desfilar com renda em benefício da Santa Casa da Misericórdia».

E frisou «regressei ontem do Ceará, e sinto-me exausta, não posso nem pensar em futuros compromissos, que dizer de novos concursos — afirmou Verinha.

E, prosseguiu — «recebi realmente o convite dos atuais dirigentes da Associação dos Cronistas Carnavalescos, mas não pude aceitar, pois os compromissos a que estou obrigada pela classificação no concurso em fase nacional e internacional, não me permitem pensar em novas obrigações».

FAMÍLIA CONTRA

Concluindo, Verinha disse: «Mesmo porque, eu jamais poderia aceitar qualquer proposta de concursos sem consultar meus familiares, e no caso do Rainha do Carnaval, meus pais são totalmente contra».

Autorizada nomeação de condutores e baldeadores do DCT

O presidente da República autorizou o Departamento de Correios e Telégrafos a admitir condutores e baldeadores de malas postais para os serviços de caráter permanente, atendendo a exposição que lhe foi encaminhada pelo ministro da Viação e Obras, marechal Juarez Távora.

As nomeações, autorizadas em caráter excepcional, se destinam a suprir as vagas nas linhas existentes, bem como nas linhas postais que se torne necessário criar para servir a agências que não dispõe de qualquer meio de transporte.

EXPOSIÇÃO

Ressaltou o ministro Juarez Távora, na exposição ao marechal Castelo Branco, que o DCT vem lutando com grande dificuldade para levar a correspondência postal a todos os recantos do país, por falta de pessoal adequado. O quadro de condutores de malas se encontra desfalcado, pois há muito não são feitas nomeações para preenchimento de vagas decorrentes de aposentadoria, demissão e falecimento.

Para contornar a situação, o DCT vinha autorizando as diretorias regionais a suprir as vagas à título precário. Com as determinações do decreto nº 54.003, de 3 de julho, acrescentando novas proibições no pagamento de serviços mediante recibos, a situação agravou-se, ocasionando a paralisação de inúmeras agências.

RECIBOS

Ainda em caráter excepcional, o presidente da República autorizou o pagamento mediante recibos, para serviços de condução e baldeamento de malas, prática adotada, principalmente, no interior, onde as malas são transportadas à pé ou à cavalo, por pessoas estranhas aos quadros da autarquia.

Criação de Tribunal Supremo para defêsa de direitos humanos

Na aula inaugural do Curso sôbre "Direitos Humanos", proferida pelo acadêmico Austregésilo de Ataíde, no Centro de Estudos Políticos do Tribunal Regional Eleitoral da Guanabara, o conferencista defendeu a criação de um Tribunal Supremo, ao qual todo indivíduo possa recorrer, caso se julgue com os direitos feridos.

A aula, realizada, ontem, primeira de uma série de duas, teve como tema a "Evolução Histórica dos Direitos do Homem". Cêrca de duzentas pessoas, estão inscritas no curso, devendo, no final, receber o diploma de freqüência.

DEZ MANDAMENTOS

O conferencista iniciou sua aula citando os 10 Mandamentos, que, à primeira vista, parece que é só ordenar deveres e obrigações do homem. Ressaltou o acadêmico que se o estudarmos bem, verificaremos que a cada dever corresponde um direito. Considerou Moisés como o legislador máximo da humanidade, porque foi o primeiro depois de Cristo, a querer infundir na mente de seu povo o dever de obedecer as leis da Tábua instituída por Cristo, e os direitos do homem.

— Em 1776, com a revolução americana, surgiu a primeira declaração dos direitos humanos, quando 13 colônias se revoltaram contra a autoridade do rei, em Filadélfia, disse.

Também citou uma declaração de direitos humanos, feita pela assembléia francesa em 1789, logo assinada pelo rei.

CONSTITUIÇÃO

Afirmou Austregésilo que para evitar mêdo, é preciso infundir na mente da humanidade e dos governantes o dever de seguir a constituição desrespeitada por muitos.

— Vimos, já em 1917, o primeiro choque na Rússia, com a supremacia total do Estado sôbre os direitos sociais. O regime comunista é uma negação total contra os direitos do homem. O regime facista é uma negação total contra as liberdades do homem; assim também é o regime nazista.

— Foi êste fato, a primeira desilusão que tive aos meus 18 anos, pois achava que com a vitória da democracia na primeira Grand Guerra Mundial, passara a humanidade a viver os dias de seus sonhos.

ASSEMPLÉIA DAS NAÇÕES

Disse que, quando representante do Brasil, como delegado, na III Reunião da Assembléia das Nações Unidas, para se estabelecer o direito universal do homem, defendeu por dez dias a tese "O Homem Criado à Semelhança de Deus". Convencido da ameaça de o nome de "Deus" ser derrotado pela Assembléia, o que motivaria grande repercussão mundial, não tive dúvidas em retirar a tese da votação. Isto, por hostilização inicial da China Comunista, logo apoiada pelos países que compõem a Cortina de Ferro, além da França, por serem dois de seus representantes de origem judaica, além de outros pequenos países.

TRIBUNAL SUPREMO

Ao finalizar, disse:

— Marcharemos e deveremos chegar até a instituição de um Tribunal Supremo, onde um homem, quer seja de Mato Grosso, Vietnã do Norte ou outro país qualquer, possa recorrer, ultrapassando o poder das autoridades, em defesa de seus direitos, caso ache que os mesmos foram feridos.

DC-SINDICAL

Bancários apelam às autoridades federais

Os dirigentes do Sindicato dos Bancários vão, hoje, às 16 horas, expôr ao ministro da Fazenda as reivindicações de sua classe e pedir apoio para a campanha salarial que empreendem, procurando convencer os banqueiros a conceder o aumento de salários na base percentual pleiteada ....

Amanhã, em Brasília, os diretores do Sindicatos dos Bancários do Estado da Guanabara avistar-se-ão com o general Golberi do Couto e Silva, diretor do Serviço Nacional de Informações, a fim de colocá-lo, também, a par das reivindicações. Nessa oportunidade, tentarão conseguir uma audiência com o presidente da República.

SITUAÇÃO

Os bancários reivindicam 60% sôbre os salários atuais, mas como os empregadores comunicaram que só concederão um aumento de 92% sôbre os salários resultantes do acôrdo firmado em setembro do ano passado, os dirigentes do sindicato em reunião que realizaram com os empregadores reduziram as pretenções da classe para 40% sôbre os atuais vencimentos da categoria profissional que representam.

Face à decisão dos banqueiros de manter a contra-proposta de 92%, a Confederação Nacional dos Trabalhadores em Estabelecimentos de Crédito promoveu uma reunião dos dirigentes das federações da classe, que decidiram empreender uma campanha conjunta dos bancários cariocas, mineiros e paulistas reivindicando 60% sôbre os salários atuais.

Apesar das notícias circulantes de que o ministro da Fazenda reunirá hoje em seu gabinete também os banqueiros, os membros da Junta Governativa do Sindicato dos Bancários afirmam desconhecer o fato, pois receberam apenas a informação de que foram atendidos no pedido de audiência que fizeram.

Os dirigentes do Sindicato dos Bancários pretendem, também, obter audiências dos ministros da Guerra e do Planejamento.

Eleições sindicais

A comissão nomeada pelo ministro do Trabalho com a finalidade de reformular a portaria nº 146, a fim de regulamentar as eleições sindicais, de forma que não sejam possíveis fraudes, vícios ou irregularidades nos pleitos, de acôrdo com o parágrafo primeiro, receberá, por um prazo de 30 dias para concluir seus trabalhos. Essa comissão tem o prazo de 30 dias para concluir seus trabalhos, que o ministro do Trabalho normalizará a vida sindical do país, determinando a realização de eleições nas entidades que ainda estão sob intervenção.

Mesa-redonda; Pessoal do sal

Os dirigentes do Sindicato dos Carregadores e Ensacadores de Sal reunir-se-ão, hoje, às 13 horas, em mesa redonda com os empregadores, no Departamento Nacional do Trabalho, com o objetivo de debater as reivindicações salariais da classe.

O resultado dessa mesa redonda será comunicado à classe em assembléia geral que vai ser posteriormente convocada pela diretoria do sindicato.

13.º salário em duas parcelas

O ministro do Trabalho, sr. Arnaldo Lopes Sussekind, declarou, ontem, que o Govêrno não cogita, realmente, em propôr a suspensão do pagamento do 13º salário aos empregados das emprêsas particulares, mas realçou que seria mais benéfico às emprêsas e aos trabalhadores que o pagamento dessa gratificação fôsse feito em duas parcelas: uma nas férias e outra no fim do ano.

Justifica essa sua proposta com a necessidade que tem o Govêrno em conter a inflação e a constatação que com o surgimento do 13º a percentagem de aumento do preço dos produtos no mês de dezembro se elevou, destacando que tal elevação não se reduz nos meses posteriores.

Convite a parlamentares

O sr. Arnaldo Sussekind, ministro do Trabalho, formulará, hoje, pessoalmente, em Brasília, um convite aos presidentes do Senado e da Câmara Federal para que aquelas duas Casas Legislativas se façam representar na comissão que atualmente estuda a pretendida reformulação da previdência social.

Como o resultado dos estudos dessa comissão deverá ser transformado em Mensagem do Govêrno ao Congresso Nacional pedindo a modificação da Lei Orgânica da Previdência Social, acha o ministro do Trabalho que o Senado e a Câmara Federal devem se fazer representar.

BNDE DARÁ ÊNFASE À POUPANÇA

O presidente do BNDE, economista José Garrido, disse, ontem, em palestra na Associação dos Diretores de Venda, que o estabelecimento dará "ênfase ao papel da poupança e da emprêsa particular", refeltindo, assim, as tendências do país no tocante às possibilidades de ação criadora.

— Inaugura-se, assim, uma fase nova na vida do BNDE, que desejaríamos fecunda. A receita do BNDE não está crescendo "par passu" com o volume de financiamento que o banco é chamado a fazer — declarou o sr. Garrido Tôrres. O presidente do BNDE analisou soluções técnicas que aquêle organismo poderá adotar.

Racismo destrói igreja

MCCOMB, Mississipi (AP-DC) — Duas bombas lançadas ontem nessa cidade destroçaram uma igreja de negros e a casa de um homem de côr líder dos direitos civis.

A sra. Aylene Quin, de 42 anos de idade, disse que seus dois filhos ficaram feridos na explosão, mas aparentemente, sem gravidade. Acrescentou que as duas crianças, Kathy, de 9 anos e Jackie, de 5 anos, dormiam em um quarto próximo à esquina onde estourou a bomba.

A igreja da Sociedade Batista, ao sul deMcComb, foi totalmente destruída na explosão. O templo estava deserto no momento em que explodiu a bomba.

Govêrno não interfere na emenda

— O govêrno não vai interferir no andamento da emenda parlamentarista que será apresentada ao Congresso", — informou ontem o deputado Pedro Aleixo, líder do govêrno na Câmara, logo após avistar-se com o presidente Castelo Branco, no Palácio do Planalto.

Disse ainda que a mesma atitude será tomada pela liderança da maioria no Congresso que considerará a matéria "questão aberta".

"Pessoalmente — afirmou o deputado — sou um parlamentarista. Mesmo assim, todavia, examinarei mais detidamente o projeto em causa para adotá-lo ou não".

Fuzileiros no aniversário de Vassouras

A Banda do Corpo de Fuzileiros Navais se deslocará esta semana para a cidade fluminense de Vassouras, para participar dos festejos comemorativos do 107º aniversário do município, que transcorre sábado, dia 26.

As festas que se iniciarão dia 26 se prolongarão até o dia 29, contando com a colaboração do govêrno do Estado do Rio de Janeiro.

SNT vai auxiliar montagem de peças de elevado nível

O Serviço Nacional de Teatro, do MEC, distribuirá anualmente auxílios a montagens de espetáculos de alto nível cultural e artístico, a fim de contribuir para a elevação do nível cultural e educativo da arte teatral, facilitar sua difusão em todo o país e estimular o trabalho do autor dramático nacional.

Os auxílios, segundo portaria baixada ontem pelo ministro Flávio Suplici de Lacerda, serão concedidos a produção individuais, já que hoje em dia o teatro profissional depende apenas das atividades de companhias ou elencos permanentes. Para tanto, será considerada como produção a primeira montagem de um determinado texto por um grupo teatral.

TEXTO

Os interessados nos auxílios deverão submeter ao SNT uma cópia do texto que pretendem montar, pois da sua qualidade cultural e artística dependerá a concessão dos mesmos. Nenhum empresário, produtor, companhia ou unidade de produção poderá receber auxílio para mais de duas produções no mesmo exercício.

7.º aniversário dos jovens pianistas

A Associação dos Jovens Pianistas comemorou, ontem, o seu sétimo aniversário de existência em solenidade realizada nos salões do Grêmio Mesbla, à qual esteve presente o sr. Murilo Miranda, diretor de Cultura do Estado, além de numerosa assistência.

Na ocasião, foi efetuada a entrega dos prêmios aos laureados no concurso de piano e menção honrosa aos jovens pianistas. O côro da Rádio Roquete Pinto participou da solenidade, fazendo várias apresentações.

DELEGADO AGRADECE A JUAREZ

O delegado do IAPM em ofício dirigido ao sr. marechal Juarez Távora, Ministro da Viação e Obras Públicas vem de agradecer em nome de todos os funcionários do IAPM pelas providências que tem adotado junto às torquias e de outras que tem vindo para recolhimento mensal das atuações com aquêle Instituto dos Marítimos.

O dr. I. Flôres da Cunha, delegado do IAPM pessoalmente externou ao sr. ministro a satisfação de todos os funcionários por essa valiosa providência.

COLUMBIA AUTO-ÔNIBUS S.A.

ASSEMBLÉIA GERAL EXTRAORDINÁRIA

Ficam convocados os senhores acionistas da Columbia Auto Ônibus S. A., a reunirem-se na sede social na Av Presidente Vargas 2.748, no dia 10 de outubro de 1964, às 10 horas, sendo assunto de deliberação a aprovação do aumento da capital social, exigido pela Lei 4.357 de 16 de julho de 1964.

Rio de Janeiro, 15 de setembro de 1964.

Columbia Auto Ônibus S.A.
Agostinho Gomes

MILITARES & ADJACÊNCIAS

FABIANO VILLANOVA

Torturas: Marinha vai usar Segurança

Fonte oficial do gabinete do ministro Melo Batista ratificou ontem, que as autoridades navais pretendem processar com base na Lei de Segurança Nacional, o matutino carioca que na semana passada publicou o "croquis" das instalações, onde funciona o Centro de Informações da Marinha.

Desmentindo oficiosamente, que presos políticos brasileiros e angolanos tivessem sofrido torturas no CENIMAR, conforme foi noticiado com detalhes, as autoridades da Marinha dizem que o "croquis" foi quase perfeito, tendo algumas falhas porque quem o desenhou não percorreu tôdas as salas usadas pelo Serviço Secreto.

O nosso informante disse também que "o ministro não está aceitando as provocações e, por isso, ainda não lançou uma Nota oficial". Das 18 às 19 horas, de ontem, o almirante Melo Batista recebeu em conferência reservada o almirante Aarão Reis, chefe do Estado Maior da Armada, com quem debateu o já rumoroso caso.

Aviões voltam ao "Minas"

Oficiais que servem no gabinete do ministro da Marinha anunciaram que o navio-aeródromo "Minas Gerais" levantou ferros ontem, para participar dos exercícios que serão realizados fora da barra com os aviões de treinamento T-28 que se encontram na Base Aero Naval de São Pedro d'Aldeia.

No fim da noite, elementos do Serviço Secreto da FAB não escondiam que seus aviões voltarão a sobrevoar a belonave para fazer fotografias, documentando a ação da Marinha na guerrinha da aviação embarcada, que diante disso deverá voltar às manchetes nos próximos dias, pois o presidente Castelo Branco havia proibido qualquer agitação do problema.

Ministro com generais

Após despachar durante tôda a manhã na residência oficial do Maracanã, o ministro Costa e Silva rumou para o seu gabinete, conferenciando com os generais Aurélio Lira Tavares, Sizeno Sarmento, Isaac Nahor (chefe do Estado Maior do general Justino Alves Bastos), Franco Ferreira, João Armindo de Carvalho, Hugo Antônio Pardal, José Horácio da Cunha Garcia, Rafael de Sousa Aguiar e João Augusto Montarroyos.

General não será imortal

Nos corredores do Ministério da Guerra falava-se que o general Venturelli Sobrinho pretendia candidatar-se à vaga do imortal Álvaro Moreira na Academia Brasileira de Letras, mas ao que tudo indica, desistiu da idéia, quando teve conhecimento de que seu mestre, Antenor Nascentes e Paulo Filho pretendem concorrer para chegar à imortalidade na Casa de Machado de Assis.

Gross deixa ativa

O general João Carlos Gross, que funciona como secretário do Ministério da Guerra desde a gestão do general Jair Dantas Ribeiro, atingiu ontem, a idade-limite para permanência no Serviço Ativo do Exército. O general Gross, que é Veterano da Campanha da Itália, foi o único oficial-general do esquema antigo que não chegou a ser transferido de funções depois do Movimento de 31 de março.

Acusados da Marinha no STM

O Superior Tribunal Militar realiza hoje, o ato de qualificação dos oficiais de Marinha que respondem a processos surgidos com a conclusão dos Inquéritos Policiais Militares. O almirante Cândido Aragão é o único dos treze indiciados que não comparecerá à presença do ministro Orlando Ribeiro da Costa.

Os acusados são êstes: almirantes de Esquadra Pedro Paulo de Araújo Suzano e Sílvio Borges de Sousa Mota; contra-almirantes José Luís de Araújo Goiano e Washington Frazão Braga; capitães-de-mar-e-guerra Paulo da Silveira Werneck, Renê Mangarinos Tôrres, Ari da Frota Roque e Juano Lopes Alonso Júnior, capitão-de-fragata Justino Lopes da Silva; segundos-tenentes Antônio Arinos Marques da Silva e Paulo Henrique Ferro Costa.

Ferro escoltado

O 2.º tenente-intendente Paulo Henrique Ferro Costa, conforme noticiamos domingo passado, é o único dos indiciados, que ainda se encontra prêso. E' certo que chegará à sede do Superior Tribunal Federal por volta das 12 horas, acompanhado de escolta do Corpo de Fuzileiros navais. Perguntado, outro dia, por que não havia pedido asilo quando estêve em liberdade, o tenente disse: **quem não deve, não teme.**

"Jiu-jitsu" para fuzileiros

Dizendo que é difícil funcionar como homem de govêrno e se negando a falar sôbre o caso da tortura de presos políticos, o capitão-de-mar-e-guerra **Heitor Lopes de Sousa**, comandante-geral do Corpo de **Fuzileiros Navais** almoçou ontem, com o lutador Hélio Gracie, acertando que êsse professor de jiu-jitsu vai ensinar os seus principais golpes para o pessoal da Guarnição do Batalhão Riachuelo, a mais poderosa unidade de infantaria da Marinha.

C A R T U C H O S

O general **Carlos Luís Guedes** assumiu o comando da 2ª Região Militar. ♦ O comandante **Heitor Lopes de Sousa** disse ao repórter que não tem conhecimento oficial de que oficiais-fuzileiros continuam vigiando o almirante **Cândido Aragão** na Embaixada do Uruguai. ♦ Os ministros da Guerra, Marinha e Aeronáutica viajam hoje para Brasília. Vão despachar com o presidente da República. ♦ O ministro **Nélson Vanderlei** estêve conferenciando com o marechal **Ivo Borges**, presidente da Comissão de Inquérito da FAB. ♦ O general **Dirceu de Araújo Nogueira**, antigo chefe de Estado Maior do III Exército, encontra-se no Rio de Janeiro. Nos próximos dias, assumirá a direção de Vias de Transporte, para a qual, foi nomeado pelo presidente **Castelo Branco.** ♦ Será inciado hoje, o **I Congresso de Problemas de Alimentação**, sob o patrocínio da Academia de Medicina Militar. ♦ A viagem que o ministro **Costa e Silva** deveria realizar sexta-feira próxima, ao Rio Grande do Sul, será transferida, possivelmente, para os primeiros dias de outuro. ♦ **A chefia de Polícia do I Exército** proibiu o trânsito de viaturas pesadas pelos portões da Ala Duque de Caxias do Palácio da Guerra. ♦ O comandante **Serapião Nascimento**, representando os empregados no Conselho Administrativo do IAPM, vai revolucionar os serviços desta instituição da Previdência Social. ♦ Porque pediu transferência para a reserva, o general **Adalton Sampaio Pirassinunga** deixará a chefia de gabinete da Diretoria de Remonta e Veterinária do Exército. ♦ Os brigadeiros **Lauro Oriano Menescal** e **Ovídio Alves Beraldo** foram recebidos pelo ministro **Nélson Vanderlei.** ♦ Serão pronunciados hoje, na Primeira Auditoria de Guerra os oficiais e sargentos da FAB que durante a Revolução de 1.º de abril, depredaram o avião **Esperança**, de propriedade do governador **Carlos Lacerda.** ♦ O presidente **Castelo Branco** assinou decreto transferindo para a reserva, a pedido, no pôsto de vice-almirante, o capitão-de-mar-e-guerra dentista **Newton Diogo de Oliveira.** ♦ **Reembolsável Central da Aeronáutica** adquiriu diversas camionetas **Kombi** com frigoríficos, destinados a atender os servidores do Ministério, que desejam comprar carnes e peixes ♦ O general **Sizeno Sarmento** estêve acertando com o ministro da Guerra a sua ida para o comando das **Fôrças de Emergência das Nações Unidas**, no Oriente Médio. ♦ Nomeado pelo presidente da República o general **Rafael de Sousa Aguiar** assume amanhã, o cargo de diretor-geral do **Serviço Militar.** ♦ O general **Otacílio Terra Ururaí** estará visitando hoje, de manhã, o 1.º Batalhão de Carros de Combate comandado pelo coronel **José Calderari** e o Regimento de Reconhecimento Mecanizado, que tem à frente, o coronel **Plínio Pitaluga.**

TIBAU VOLTA A EXPLICAR A COMPRA DE CONCESSIONÁRIAS

Voltará a se reunir, às 9,30 horas de amanhã, no Senado, a Comissão Mista que opinará nos próximos dias sôbre o projeto que dispõe sôbre a compra das concessionárias, a fim de ouvir novas explicações do ministro de Minas e Energia, sr. Mauro Tibau, que esclarecerá dúvidas levantadas por membros daquêle órgão.

E' quase certo que também comparecerá, noutra ocasião, perante a Comissão Mista o engenheiro Marcondes Ferraz, presidente da Eletrobrás, devendo o relator, deputado Flôres Soares, apresentar seu parecer final em reunião que será realizada à noite do dia 25.

O prazo para oferecimento de emendas foi encerrado no domingo, tendo sido apresentadas 65 emendas, duas das quais substitutivas, de autoria dos srs. César Prieto e João Agripino.

Tôdas essas emendas foram consideradas pertinentes pelo presidente da Comissão, senador Valfredo Gurgel, ficando, asssim, sem razão a reunião convocada para hoje à noite e que se destinava ao levantamento de recursos contra decisões da presidência que considerassem impertinente alguma das emendas oferecidas.

EMENDA AGRIPINO

Em vez de apresentar várias emendas, conforme se esperava, o sr. João Agripino encaminhou à Comissão Mista, no domingo, um substitutivo ao projeto do Govêrno, contendo oito artigos e numerosos parágrafos. Autorizando, no Artigo 1º, a campra das emprêsas pela "Eletrobrás", no artigo 2º o substitutivo es-

EMENDAS

tabelece uma série de condições para a operação, a começar pela fixação de um preço-teto a ser calculado por três peritos, um indicado pela "Eletrobrás", outro pelas vendedoras e um terceiro pelo BID, os quais deverão tomar por base os valôres dos ativos líquidos das emprêsas em 31 de dezembro de 1962.

Para apuração dêsses ativos líquidos servirão de base os tombamentos físicos e contábeis concluídos ou em andamento, fixando, ainda, uma série de normas para apurações não só dos ativos líquidos como dos ativos brutos.

Assim é que "o valor dos bens adquiridos com empréstimos do Eximbank e "BNDE", na parte ainda não amortizada, não será reajustado", devendo ser excluído do cálculo o ativo reversível, bem como o valor dos bens adquiridos com recursos dos usuários em forma de doação. O prazo para o tombamento físico e contabilidade das emprêsas será mesmo de seis meses.

JUROS

O substitutivo Agripino introduz alterações em todo o projeto do govêrno, como o faz na parte relativa aos juros, determinando a emissão de promissórias, por parte da Eletrobrás, com ao aval do Tesouro com vencimentos anuais e não semestrais. No inciso IX torna Brasília lugar para celebração de contratos, emissão das promissórias e fôro. Noutro inciso, disciplina a situação dos diretores das emprêsas, a fim de que possam ser demitidos a qualquer tempo pela Eletrobrás, independentemente de indenização.

Noutro lugar, não permite o reajustamento automático de tôda a dívida em decorrência do atraso no pagamento de qualquer parcela, alegando que tal será descrédito inconcebível para o país, bem como as grandes dificuldades cambiais ora enfrentadas pelo país.

No inciso XIII, impede o pagamento de 10 milhões de dólares como multa pelo retardamento sofrido na conclusão do contrato. Na justificação de seu substitutivo, o sr. João Agripino diz que nêle aglomerou, apenas, providências para "cumprimento de regras elementares" em tais operações, cuja rejeição causariam espanto aos próprios americanos.

FÔRÇAS ARMADAS

De autoria do deputado Edilson Melo Távora, foi entregue à Secretaria da Comissão acrescentando três parágrafos do Art. 2º do projeto do Govêrno, que trata da fixação do preço da compra. A emenda tem o seguinte teôr:

"Acrescente-se ao art. 2º do Projeto de eLi nº 5 de 1954 (C.N.)

Parágrafo 1º — a minuta do contrato a que se refere êste artigo, será apresentada ao chefe do Poder Executivo para aprovação, por uma Comissão constituída de um representante da Consultoria Geral da República, um representante do Estado-Maior das Fôrças Armadas, um representante do Conselho Nacional de Economia, um representante da Escola Superior de Guerra e de um representante do Tribunal de Contas da União.

Parágrafo 2º — A fim de ficar capacitada a propôr condições de negócios e formas de indenização que melhor atendam aos interêsses nacionais, a Comissão designará peritos para efetuarem o levantamento e a avaliação das ações e o tombamento físico e contábil do patrimônio das emprêsas, podendo, inclusive, solicitar para tanto pareceres de organizações especializadas de reconhecida idoneidade.

Parágrafo 3º — Não poderá participar, direta ou indiretamente das negociações a que se refere esta lei, como representante do Brasil, nem figurar nesta condição como perito, pessoa que tenha exercido nos últimos cinco anos, cargo administrativo ou função de chefia ou de consultoria em concessionárias de serviço de energia elétrica constituída em predominância de capital estrangeiro, ou possuidor de ações de emprêsas dessa natureza".

DC no Planalto

● A telefonista do Palácio da Alvorada foi a primeira pessoa a falar com o presidente Castelo Branco, domingo dia de seu aniversário. Cumprimentou-o e ouviu agradecimentos e ordem no sentido de não completar mais nenhuma ligação telefônica que lhe fôsse dirigida. Às 10 horas os auxiliares mais diretamente ligados ao chefe do govêrno compareceram ao Palácio e, em rápida cerimônia, ofereceram-lhe uma pasta de couro "para substituir a que vinha usando, já bastante velha", conforme foi dito no momento. A mais alta autoridade presente era o chefe do gabinete civil da Presidência, ministro Luís Viana Filho.

O marechal dirigiu-se então para a casa do lago em que reside sua filha, sra. Salvador Diniz, ali almoçando tôda a tarde em companhia dos netos.

A noite o presidente reuniu um pequeno grupo de amigos, para uma sessão cinematográfica, no Palácio da Alvorada.

✲

● O coronel Walters, adido militar da Embaixada norte-americana no Brasil, jantou, ontem, com o presidente Castelo Branco, no Palácio da Alvorada.

✲

● O dirigente do Grupo de Trabalho de Brasília, general Álvaro de La Roque Couto, tratou com o presidente Castelo Branco na manhã de ontem, de assuntos relativos à administração daquele órgão da Presidência da República. O general La Roque não fêz declarações à imprensa.

✲

● Fonte do Palácio do Planalto confirmou ontem que o presidente Castelo Branco, mantendo antiga tradição, realizará neste ano, o veraneio presidencial, em Petrópolis. O início do veraneio está previsto para 15 de dezembro devendo prolongar-se até meados de fevereiro. Durante êsse período, os despachos presidenciais serão realizados no Palácio Rio Negro.

✲

● Após ser recebido, para despacho, pelo presidente Castelo Branco, no Palácio do Planalto, na tarde de ontem o ministro Flávio Lacerda da Educação, anunciou que o chefe do govêrno participará, em janeiro vindouro da solenidade de inauguração da ponte internacional sôbre o Rio Paraguai. Comparecerá também o presidente paraguaio, sr. Alfredo Stroessner.

Informou também o titular da Educação que proporá ao Conselho Nacional de Educação que os cursos de medicina e engenharia sejam reduzidos para cinco e quatro anos, respectivamente.

Johnson exalta a Feira

SAN ANTONIO, Texas (SCI) — Tomam a cada dia maior impulso os preparativos que se desenvolvem nesta cidade para a realização, com grande relêvo mundial, da Hemisfair 1968, a feira que, segundo planos traçados pelas Feiras Mundiais de Seattle e de Nova Iorque, destacará aqui as Nações do Hemisfério Ocidental e muito particularmente da América Latina. O presidente dos Estados Unidos, Lyndon B. Johnson, ressaltou a importância do certame, em carta dirigida ao senhor William Sinkin, presidente da Hemisfair 1968. O texto dessa carta é o seguinte: "Os países do Nôvo Mundo são irmãos na história, amigos no comércio e sócios em suas aspirações. A Feira de Américas, de San Antonio, Hemisfair 1968, servirá para comemorar essa associação. Consagrada ao fomento social, econômico e cultural e ao bem-estar de todos os povos das Américas, será um exemplo vivo da política de cooperação interamericana de nossa Nação. Desejo-lhe tôda a sorte de sucessos em seus planos para essa Feira verdadeiramente americana, que não será sòmente um símbolo, senão também um produto de nossa amizade".

Colegiado do PTB será de 6 membros e virá em outubro

A reformulação da direção petebista será feita através da inclusão de quatro novos integrantes na Comissão Executiva Nacional, permanecendo dois dos atuais, que são os srs. Baeta Neves e Doutel de Andrade.

No fim da semana passada, os líderes petebistas que vêm buscando uma solução que propicie a coletivização da liderança petebista concluíram que poderão, em outubro próximo, concretizar êsse objetivo, em duas etapas:

1 — A primeira medida será substituir, na direção partidária, os nomes dos srs. João Goulart, Leonel Brizola e Elói Dutra (que tiveram seus direitos políticos suspensos) e San Tiago Dantas (que faleceu). Desta forma, poderão ser incorporados à Comissão Executiva Nacional quatro novos nomes que estejam dispostos a colaborar na reformulação do partido sem "estrêlas" nem saudosismo.

2 — A segunda medida será a implantação do sistema colegiado para o funcionamento da direção partidária, dividindo-se assim a liderança e os podêres de direção dos seis integrantes.

CONCESSIONÁRIAS

Quanto ao problema da compra das concessionárias, houve concordância quanto à tática adotada pelas bancadas federais do partido. A bancada de deputados apresentou um substitutivo consubstanciado à posição do PTB: concordando com a compra mas propondo alteração nas condições em que ela será efetuada. Prevendo uma possível derrota do substitutivo, a bancada de senadores apresentou as mesmas idéias nêle contidas, porém sob a forma de emendas separadas, sendo assim possível que, embora o conjunto seja derrotado no plenário do Congress, algumas emendas possam ser aprovadas, isoladamente.

JANGO

Os petebistas receberam a Goulart abandonará o Uruguai ainda êste ano, seguindo inicialmente para a Suíça, onde operará a vesícula. Soube-se, também, que o ex-presidente está completamente rompido com o sr. Leonel Brizola.

Deputado afirma que Brasília é monumento perene a Kubitschek

BRASÍLIA —

"Já diz a voz das ruas que Brasília não será construída tão cedo, pois só o seria com a volta de Juscelino à presidência da República, ou depois de sua morte" — asseverou, ontem, da tribuna da Câmara o deputado Geraldo de Pina (PSD-Goiás), ao dizer que Brasília se transformou em majestoso monumento "a seu inspirador, uma vez que ninguém pode pensar na maior obra do continente divorciando-a do nome de JK".

Disse ainda o sr. Geraldo de Pina que "enquanto os despeitados não esquecem Juscelino, sofre Brasília por ter sido por êle criada", pois a volta de JK ao poder tornou-se impossível, já que êle teve os seus direitos políticos cassados, e sua morte não será nestes próximos anos". O parlamentar goiano, logo em seguida, elogiou a administração de Brasília (prefeito Plínio Cantanhede e dr. José Luís Pinto Coelho de Oliveira) e disse que os planos estão feitos, só falta começar o trabalho, coisa que não aconteceu até o momento por falta, única e exclusiva, de liberação de verbas, e assim sendo "Plínio Cantanhede não pode dar o tiro de partida porque não tem pólvora".

ÁGUA E ESGÔTO

Acentuou o deputado Geraldo de Pina que o Departamento de Água e Esgôto não pode ampliar suas rêdes; o serviço telefônico está em crise; o abastecimento é caríssimo; a energia elétrica é irritante e fugida; a moradia tornou-se fator de psicose, pois os "sem casa enloquecem e procuram leitos inexistentes nos raros hospitais, que se encontram sempre superlotados"; as estradas que ligam a capital aos centros produtores, com exceção da Brasília-Belo Horizonte e da Brasília-Anápolis, foram tôdas abandonadas, 28 de Setembro n 87.

"São êstes, sr, presidente, alguns problemas de Brasília que estão a reclamar a atenção do presidente da República' — afirmou ainda o sr. Geraldo de Pina. E prosseguiu: "E' a êle a quem faço apêlo, neste instante, para que não permita que setores do seu govêrno prejudiquem Brasília para se vingarem de Juscelino.

GAMA LIMA INGRESSOU NA UDN

O deputado Francisco da Gama Lima, ex-diretor do ensino estadual e ex-presidente do PDC ingressou na União Democrática Nacional.

Em longa carta o governador Carlos Lacerda agradeceu o ingresso do deputado Gama Lima nas hostes udenistas.

Pedido de vista adia julgamento do PSP no TRE da Guanabara

O julgamento da antiga questão surgida no seio do Partido Social Progressista, seção carioca, e que ontem voltou à votação do plenário do TRE da Guanabara, foi suspenso por terem pedido vista os desembargadores João Coelho Branco e Ivân Lopes Ribeiro.

Motivou os pedidos de vista a preliminar suscitada da tribuna pelo advogado Henrique Cândido Camargo, do grupo dissidente recorrente, no sentido de ter a convenção do partido, constituída de 21 membros, deliberado com apenas 10, sem atingir, portanto, o quorum legal.

PRONUNCIAMENTOS

Já haviam se pronunciado o advogado do recorrido, sr. José Levental; o procurador Eduardo Bahouth e o relator, jurista Clemenceau Luís de Azevedo Marques, que votou por considerar prejudicado o recurso, a seu ver, descabido dentro do sistema processual.

Mas o vice-presidente João Coelho Branco, considerando da maior relevância a existência de recurso contra a circunstância de não ter a votação na convenção atingido à maioria absoluta, depois de formular consultar verbais ao relator, preferiu se aprofundar mais na questão, pedindo vista, prontamente concedida pelo presidente Oscar Tenório

No outro julgamento, o plenário acolheu o relatório do desembargador Ivã Lopes Ribeiro, e concedeu os registros dos diretórios de três Zonas do Movimento Trabalhista Renovador.

EXAME DE HABILITAÇÃO PARA "MASSAGISTA PRÁTICO"

A Divisão de Fislização da Medicina avisa aos interessados que a prova de habilitação para "massagista prático" será realizada nos dias: 22, 23 e 24 do corrente às 9 horas, no Serviço de Ortopedia do Hospital Pedro Ernesto, sito à Avenida

BRASÍLIA INFORMA

MAURITÔNIO MEIRA

Parlamentarismo: Aleixo pessimista

Embora reafirmando sua condição de "parlamentarista convicto", o líder governista, Pedro Aleixo, exibia, ontem, uma forte dose de pessimismo em relação ao destino da emenda parlamentarista que os srs Aliomar Baleeiro e Raul Pila darão entrada, hoje na Câmara, com 200 e poucas assinaturas. Com efeito, o parlamentar udenista declara que nas vêzes em que discutiu o assunto com o presidente Castelo Branco, notou que o marechal é de "formação presidencialista", razão por que não acredita que o chefe do govêrno venha a evoluir no sentido de acolher — e enviar ao Congresso como mensagem presidencial — a emenda parlamentarista.

As novas observações do sr. Pedro Aleixo significam um recuo nas insinuações anteriores sôbre o possível engajamento do presidente nas fileiras parlamentaristas feitas pelo líder governista, ao que tudo indica mais por desejo de "parlamentarista convicto" do que por informação das tendências do presidente a respeito do assunto. Ao mesmo tempo, o sr. Pedro Aleixo em suas novas declarações choca-se com as esperanças oficiais do ministro da **Justiça, segundo as quais** o presidente Castelo Branco **"mesmo que não adote** por inteiro o parlamentarismo, **provàvelmente se disporia** a atenuar o presidencialismo por inspiração da tese parlamentarista" na reforma eleitoral a ser enviada ao Congresso nos próximos dias.

Excluída pelo sr. Pedro Aleixo a possibilidade de o presidente adotar a tese parlamentarista, o líder governista observa que a emenda não encontra "chances" de aprovação. "Quando muito — diz — ela poderia vir a ser aprovada em duas sessões legislativas distintas", pela falta de um apoio maciço do Congresso para o líder governista, tradicionalmente ficam a favor das emendas parlamentaristas aquêles que estão contra o govêrno e situam-se contra os que alimentam a esperança de eleger o presidente subseqüente. "Além dêsses — acrescenta — sòmente são parlamentaristas, quaisquer que sejam as circunstâncias políticas, os "convictos" entre os quais me incluo".

"Povo quer eleição"

De volta de uma viagem ao Nordeste, em companhia do governador Carlos Lacerda, o deputado Jorge Cúri (UDN-PR) destaca duas observações que lhe pareceram "da maior importância": a) foi "espetacular" a recepção de Lacerda nas capitais visitadas; e b) o "povo quer eleição".

Sôbre êsse último ponto, diz o parlamentar lacerdista, que o povo prorrompe em palmas sempre que se fala em eleição, seja qual seja o candidato

E acrescenta:

— "Ai do govêrno, se disso não se aperceber. Mesmo porque a revolução foi feita exatamente para dar eleição ao povo. Até hoje não se encontrou um sucedâneo para eleição na democracia. Prorrogação é concessão".

Insistindo, mais uma vez, na necessidade de realização da convenção da UDN, o deputado Jorge Cúri informa que acaba de receber o resultado da reunião de mais um diretório regional, o de Santa Catarina, que se veio somar a mais de 10, que reclamam a convenção. "O Bilac está amarrando uma coisa que já devia ter convocado" declara E acrescntna: "Os acontecimentos estão demonstrando que estão certos aquêles que desejam a convenção. Sobretudo agora que o governador Magalhães Pinto deseja transferir os partidos em sociedades anônimas com ações ao portador".

Reação à reforma agrária

As notícias de que o govêrno enviará nos próximos dias ao Congresso uma emenda constitucional de reforma agrária, para permitir as indenizações mediante **títulos da dívida pública,** começam a agitar setores **parlamentares** que tradicionalmente combatem a alteração na Constituição com essa finalidade.

O deputado João Mendes (UDN-BA), presidente do poderoso grupo da Ação Democrática **Parlamentar (ADP)** anuncia para a próxima quinta-feira, um discurso em que "com profundidade" condena a tese. Diz João Mendes que, como constituinte de 46, vai demonstrar a filosofia que determinou a elaboração do artigo 147 da Constituição — que determina o pagamento das indenizações a "justo preço e a dinheiro" — e, de uma vez por tôdas, tornar claro que, sem emenda, se poderá atingir um substancial aumento de produção, objetivo ideal da reforma agrária. Bate-se o parlamentar udenista por uma taxação gradual incidente não no valor e tamanho da propriedade mas no seu inaproveitamento.

Por sua vez, o sr. Último de Carvalho diz que não acredita que o govêrno envie a emenda constitucional sobretudo depois da mensagem das concessionários. Pergunta:

— "Qual o govêrno que, depois de se propor firmemente a pagar aos estrangeiros em dólar terá condições morais para vir a público pleitear condições de pagar aos proprietários brasileiros em papel que não vale nada?"

AMFORP — Facilitada

O deputado Flôres Soares, relator da Comissão Mista das Concessionárias, dizia, ontem, ao repórter que sua tarefa naquela comissão está "grandemente facilitada" em face da "consciência geral em favor da compra" do acervo da AMFORP. Lembra que foram postas de lado, por inaceitáveis no momento atual brasileiro, as teses da encampação e da desapropriação judicial.

— "Agora — diz o parlamentar — resta a compra negociada. As divergências dentro do Congresso são exclusivamente a respeito das condições da compra. Poderá haver um grande fracasso na operação — lembra — porque se trata de uma operação bilateral. No caso de o Congresso modificar o projeto em muitos pontos, o outro lado poderá não aceitar. Isto implicaria em novas negociações, cujos resultados teriam de ser, subseqüentemente, submetidos ao Congresso".

Destaca o deputado udenista que se "sente feliz" em verificar que nossos governos — quaisquer que sejam suas filiações políticas — defendem "intransigentemente os interêsses nacionais". "Uma prova disso — diz — é que dois governos diferentes, o atual e o deposto, trataram dêsse assunto, estafantemente, e chegaram ao mesmo resultado".

Concurso de Reportagem sôbre a Aviação Comercial

INSTITUÍDO O PRÊMIO "GUSTAVO DE LACERDA" NO VALOR DE CR$ 300.000,00

O Sindicato Nacional das Emprêsas Aeroviárias instituiu o «PRÊMIO GUSTAVO DE LACERDA», fundador da A.B.I., no valor de Cr$ 300.000,00, para o vencedor do concurso de reportagem sôbre a nossa aviação comercial.

Todo jornalista poderá tomar parte no certame, desde que apresente um trabalho focalizando o esfôrço da iniciativa privada na indústria aeronáutica brasileira.

Qualquer reportagem publicada no período de 13 de maio a 23 de outubro do corrente ano participará do concurso, parte dos festejos da «SEMANA DA ASA»

Tratando-se de matéria sem assinatura, basta o secretário do órgão atestar o nome do seu autor, para que o mesmo obtenha inscrição.

O Sindicato Nacional das Emprêsas Aeroviárias na Avenida Nilo Peçanha, 155, 7.º andar, no Estado da Guanabara, está apto a fornecer tôdas as informações solicitadas pelos interessados, os quais dispõem, ainda, para consulta, de uma biblioteca especializada. Uma comissão constituída por cinco membros, representando o Ministério da Aeronáutica, A.B.I., Sindicato Nacional das Emprêsas Aeroviárias, União Brasileira dos Escritores e um jornalista, que será indicado pelos redatores aeronáuticos, julgará os trabalhos que devem ser apresentados em envelopes fechados, com três exemplares do jornal ou revista que divulgou a reportagem.

O concurso será encerrado no dia 23 de outubro de 1964, às 18 horas, na sede do S.N.E.A.

Diario Carioca

Rio de Janeiro, têrça-feira, 22 de setembro de 1964

Participação geral

VOLTA a prender as atenções, a reforma política que o govêrno revolucionário vai empreender, visando a dar adequado arcabouço ao esfôrço pela reimplantação do regime democrático no país, a sua mais importante tarefa. Se na verdade, não se pode acusar como responsável única pelos desvios dos últimos três anos, a estrutura atual do setor político pròpriamente dito da vida nacional, não há como ignorar que a desordem então erigida em norma de govêrno muito se beneficiou com essa sistemática política que aí está, principalmente no seu aspecto associativo, representado pelas organizações partidárias.

Impõe-se, portanto, que se reformule a situação, abrindo-se largamente o debate sôbre a existência dos partidos políticos, seu "quantum" ótimo, sua esfera de ação, sua definição programática. E' bom ampliar o estudo sôbre a conveniência da limitação do número, ou forçada por lei ou apurada naturalmente. E' necessário discutir sôbre a sua razão de ser, como representante de uma classe, de um grupo social, de uma ideologia ou simplesmente de uma tradição política. E' preciso fixar-lhes com realismo as prerrogativas e os deveres, delimitar seu âmbito de atuação, definir mais estreitamente suas responsabilidades.

Fale-se em parlamentarismo ou presidencialismo atenuado, o que é indispensável, a nosso ver, é que se coloque o assunto da reforma política em pauta, a fim de que para êle se desperte o interêsse, não apenas dos cidadãos que fazem política como sua atividade principal. Acreditamos que, no momento, se torna imperioso chamar para êle a atenção de tôdas as camadas sociais.

Há um reconhecido perigo na infiltração do indiferentismo pela ação política, no seio de um povo. Abre êle as portas a tôda aventura de contrôle do poder, bastando uma providência demagógica qualquer que atenda de maneira imediatista uma reivindicação popular. Uma população tornada alheia ao que se passa nas esferas políticas, que não se vincula espontâneamente aos diferentes constituintes do seu corpo democrático de partidos, deixa-se fàcilmente levar por caminhos aparentemente agradáveis, mas desafinados, em última instância, com os seus reais anseios.

Os debates sôbre uma reforma política constituem, pois, a melhor oportunidade para sensibilizar nêsse sentido a opinião pública. Não há mal em que se perca algum tempo nas discussões, mas elas devem ser levadas a efeito em tôdas as assembléias políticas que se puderem reunir, além daquelas em que os partidos dividem as representações. Isto porque essa participação geral dará, a uma reforma política, a autenticidade que nem sempre é alcançada pelas fórmulas técnicas, por mais inspiradas que sejam em experiências dignas de fé.

PROBLEMA ARTIFICIAL —

CONSTITUI uma honra para o Brasil a visita de um chefe de Estado da expressividade política e da estatura intelectual de Leopold Senghor. E' êle o governante de um povo pequeno mas arrojado, hoje senhor dos seus próprios destinos. Dêste reconhecimento, contudo, não decorre que devamos apoiar tôdas as palavras do presidente do Senegal, proferidas entre nós. Nos aplausos que não regateamos às opiniões de S. Exa., abrimos uma exceção quanto ao seu apêlo para que o Brasil colabore no esfôrço pela independência de Angola, Moçambique e da Guiné Portuguêsa.

Acontece que o problema das províncias ultramarinas portuguêsas não se confunde com aquêle que resultou na independência das colônias africanas. Portugal sempre tratou as suas possessões de além-mar como um prolongamento do seu território europeu: basta dizer que não tem vivido econômicamente do Ultramar, antes vive econômicamente para êle; realizou o milagre da integração multi-racial — como fêz, aliás nos mais distantes pontos da terra —, a ponto de o português da África não se sentir africano mas português; e criou condições administrativas para que vultosos capitais estrangeiros lá se fixassem produtivamente. Quem percorre a África portuguêsa recolhe a convicção de que suas cidades modernas e seus campos produtivos integram uma vasta comunidade que soube, através dos séculos, apesar das diferenças de raça e geografia, manter-se indivisível na mentalidade e nos sentimentos fundamentais. E surpreende-se ao constatar que o negro lusitano é tão lusitano quanto o branco. pensa do mesmo modo que êle, tem as mesmas oportunidades que êle no plano social, econômico e político.

Daí não existir de fato o problema da autodeterminação dos territórios portuguêses na África, senão como um problema artificial criado e fomentado pelos povos vizinhos recém-independentes e por uma vasta rêde de interêsses estrangeiros, inclusive europeus.

S. A. DIARIO CARIOCA

Sede: Avenida Rio Branco 25 – Sobreloja

Diretor-Vice-Presidente: **Zélio Valverde**

DIARIO CARIOCA

Diretor-Responsável:
Prudente de Moraes, neto

Presidência 43-3014 e	43-6465	Publicidade 43-9466 e	43-9341
)	43-3014	Revisão	43-8447
Vice Presidência ... (	43-6465	Esportes	43-8447
)	43-3930	Polícia	43-8048
Dir. Responsável	43-9292	Circulação	43-8776
Secretário	43-5539	Expedição	43-8776
Chefe de Redação ..	43-5574	Oficina	43-5609
Gerência 43-9844 e	43-9325	DC-Feminino	43-9090
Contabilidade	43-9325	Rel. Públicas	43-9090

Brasília: Redação do DC-BRASILIA
Av. W-3 – Quadra 8 – Sobreloja – Plano-Pilôto
Tels.: 2-1833 – 2-1838 – 2-6760 – 2-6077

São Paulo: Barão de Paranapiacaba, 61 — 4º andar — Grupo 24
Telefones: 32-5841 e 35-6286

Belo Horizonte: Av. Afonso Pena 774 — 3.º andar
Salas 308/310 – Telefone: 4-8844

Niterói: Av. Amaral Peixoto 60 — Sala 611
Telefones: 2-7893 e 2-2844

ASSINATURAS:

Trimestral	Cr$ 3 000,00
Semestral	Cr$ 5 000,00
(Outros países)	
Semestral	Cr$ 7 000,00
Preço do exemplar, inclusive aos domingos	Cr$ 50,00
Belo Horizonte	Cr$ 70,00

Uma insensatez

PEDRO DANTAS

VOLTAM os nossos políticos a pensar no parlamentarismo, como solução para o problema político brasileiro. Não satisfeitos com as crises que temos, fazem questão de lhes acrescentar outra, possìvelmente mais séria, senão em si mesma, ao menos em suas conseqüências. São incorrigíveis. A cada momento, surpreendem-nos com a revelação de novos aspectos da sua insensatez. E' de impacientar os frades de pedra.

Insistir no parlamentarismo, a esta altura, é um perfeito contra-senso. A experiência de 61 a 63 (um ano e quatro meses) foi mais do que suficiente para mostrar que o sistema nada resolve e não nos convém. Embora mal executado e subvertido, de saída, em pontos essenciais, restou, no conjunto, uma imagem bastante clara do que é, ou melhor, do que seria, se executado na regra. E todos viram claro que não era bom. O povo deu, a êsse respeito, a esmagadora resposta que se sabe, no plebiscito que acabou com aquela brincadeira.

A votação popular, longe de significar apoio ao então presidente, foi a declarada manifestação de uma preferência e de uma convicção nacional. Inúmeros votos da mais horrorizada oposição ao govêrno, optaram, não obstante, pelo presidencialismo, pelo simples raciocínio de que não lhe era submetido um problema de política ocasional, mas permanente. Cometer um êrro, conscientemente, apenas para votar contra o govêrno — eis o que nenhum cidadão dotado de algum senso de responsabilidade e de patriotismo seria capaz de praticar, pois que seria um crime contra a Nação.

O processo da subversão e da corrupção que o movimento de 31 de março interrompeu no instante decisivo vinha funcionando a pleno rendimento, desde a posse do caudilho deposto. A substituição do sistema, para êle, não era tanto um cálculo político e sim questão de amor próprio ferido, por ocasião da posse, e de capricho. A questão política de apoio ou de oposição ao govêrno influiu muito mais nos votos contra, do que na votação pelo presidencialismo.

Diante dêsse resultado, a iniciativa de voltar ao sistema repudiado, expressamente, pelo povo, através de uma deliberação das Câmaras, é uma provocação acintosa, que a mais elementar prudência deveria evitar. Êste Congresso é o menos autorizado de todos, para tomar semelhante iniciativa. E deveria percebê-lo, sem que outros fôssem forçados a recordá-lo.

Por outro lado, estamos exatamente neste momento, vivendo uma experiência presidencialista das mais interessantes, pois está no govêrno um homem de Estado que é dos melhores "cortes" de presidente da República que temos tido. Apto a fazer funcionar o presidencialismo dentro das normas que lhe são próprias. Tanto, que o faz funcionar em pleno período revolucionário — o que, se é uma falha ou um êrro, do ponto de vista estritamente revolucionário, revela à Nação um exemplo a seguir nos períodos normais, provando que é perfeitamente possível praticar o presidencialismo corretamente.

Quer dizer: estamos na hora ideal para fazer uma experiência concludente e definitiva, cujos resultados nos autorizariam a adotar as providências que se mostrassem necessárias — possìvelmente, até, em caso de malôgro total, o de suscitar novamente perante o povo, por uma campanha eleitoral de âmbito nacional, a questão do parlamentarismo.

Nessa hora, vêm os políticos desinsofridos e lascam a sua emenda. Gorilas nos mordam, se não é uma atitude de inconcebível leviandade e inconsciência.

DC-MINAS GERAIS

DA SUCURSAL

Valadares é contra extinção

O SENADOR Benedito Valadares disse, ontem, que não pretende tomar nenhuma iniciativa para reunir o PSD de Minas, com o fim de examinar a tese de extinção dos partidos, que o governador Magalhães Pinto lançou ostensivamente em pronunciamento que fêz, sábado, à imprensa nacional. Acrescentou o presidente da seção mineira e vice-presidente do diretório nacional do PSD, que no Brasil cada um tem já sua preferência e mentalidade partidária definidas, pelo que considera muito difícil a aceitação da inovação, pois ela vai desagradar indistintamente aos correligionários de todos os partidos existentes. Êsse ponto de vista partindo da mais alta figura pessedista mineira, representa o primeiro revés sofrido pelo governador de Minas no encaminhamento de sua tese, que pelo menos no Estado esbarrará em numerosas dificuldades para consolidar-se. Por outro lado, sabe-se que o deputado Bilac Pinto vai convocar o diretório nacional da UDN, para examinar a proposta do sr. Magalhães Pinto, embora pessoalmente considere que a idéia da pura e simples extinção, desacompanhada de outras reformas políticas e eleitorais, não encontrará ressonância nos círculos partidários, necessitando que se faça seguir de um projeto propondo a formação de um nôvo partido. O que, no seu entender, deveria ser feito, era uma ampla reforma institucional, pois considera não ser aquêle um assunto para ser tratado isoladamente. O deputado Bilac Pinto deve ter-se encontrado, ontem, com outros líderes udenistas para escolher a data em que o diretório nacional irá manifestar-se sôbre o assunto.

Abastecimento de água

O prefeito Jorge Carone Filho pretende enviar nos próximos dias ao Legislativo Municipal projeto de lei dispondo sôbre a transferência, para o Estado, dos Serviços de Águas e Esgotos de Belo Horizonte. O prefeito chegou à conclusão, após dois anos de dura experiência, que o problema do abastecimento de água à cidade não pode mais ficar à espera de recursos municipais, que não virão nunca, e que ao Estado devem caber os ônus dêle decorrente. A idéia surgiu-lhe há poucos dias, quando o govêrno mineiro, sentindo que a crise tomava aspectos alarmantes, resolveu intervir no abastecimento, autorizando a COMAG a adquirir numerosos caminhões-pipa para servir os bairros e vilas mais duramente atingidos pela escassez.

Nas próximas horas, haverá reunião entre o prefeito e autoridades estaduais, esperando-se seja encontrada uma fórmula que possibilite a encampação pretendida.

Lacerda em Belo Horizonte

O governador Carlos Lacerda, dependendo naturalmente de sua aceitação ao convite que lhe será feito deverá estar sábado em Belo Horizonte, para ser entrevistado no programa "Prêto no Branco", em uma das estações de televisão da cidade. Êste programa foi reaberto sábado passado com o pronunciamento do sr. Magalhães Pinto, que não fêz as suas tão anunciadas revelações "bomba". Os responsáveis pela apresentação de "Prêto no Branco" jornalistas Válter Lima e Antônio Silveira, pretendem que o participante seguinte seja o governador da Guanabara, para estabelecer se há pontos coincidentes entre o seu e o pensamento político atual do governador mineiro. De qualquer forma, a simples possibilidade da vinda do sr Carlos Lacerda à cidade já está, como sempre, agitando todos os círculos políticos e parlamentares, que aguardam com expectativa a sua fala, ainda não confirmada. Também o sr. Ademar de Barros tem viagem confirmada para Belo Horizonte onde estará sexta-feira, falando em um programa de televisão. A se confirmar a vinda do governador Lacerda, os belo-horizontinos terão um fim de semana dos mais movimentados

Bernardes reeleito

O sr. Bernardes Filho foi reeleito, sábado, presidente do ria convocada para recomposição dos quadros perristas. Além do presidente, foram reconduzidos todos os demais titulares do diretório anterior, continuando pois como vice-presidentes os srs. Clóvis Salgado, João Belo e Teófilo Pires.

diretório estadual do Partido Republicano cargo que ocupa desde o falecimento de seu pai, o saudoso presidente Artur Bernardes. A escolha procedeu-se durante convenção partidá-

Resenha

COLIBRIS — O Municipal ganhou uma nova atração, com a inauguração, ontem, naquele próprio municipal, de um viveiro de colibris. Como não podia deixar de ser, a criançada foi a nota dominante da festividade.

FILA DO TELEFONE — O Departamento Comercial da Cia. Telefônica de Minas Gerais está recebendo centenas de pedidos de telefone, desde que foi assinado o decreto que autoriza a emprêsa a ampliar a atual rêde da cidade, com o acréscimo de trinta mil novos aparelhos. Há mais de vinte anos a Telefônica não atende à demanda, sempre crescente, de telefones. Agora, como é natural, a fila dos interessados cresce excepcionalmente.

MULTAS — A Delegacia da SUNAB aplicou nos últimos dias numerosas multas contra açougueiros que vendiam carne acima da tabela. A repressão continuará, segundo se informa, com o maior vigor.

LEI JUDICIARIA — Segundo se informa nos círculos parlamentares, o projeto de reforma judiciária deverá ter sua votação acelerada no Legislativo, esperando-se sua aprovação no mês de outubro.

TIBAU — O ministro Mauro Tibau, das Minas e Energia, estará, quinta-feira, em Belo Horizonte, para falar sôbre a compra das concessionárias no auditório da Federação das Indústrias, às 20 horas.

ROSARIO — A convite do professor João Franzen de Lima, presidente da Sociedade Pestalozzi de Minas Gerais, o secretário da Segurança Pública, sr. José Monteiro de Castro, visitou no fim da semana, em companhia de sua espôsa e de auxiliares de seu gabinete, a Fazenda do Rosário, onde se localiza um dos mais extraordinários conjuntos educacionais do país, inclusive uma unidade-modêlo destinada à recuperação de crianças excepcionais. O secretário e comitiva almoçaram no Rosário, tendo o sr. Monteiro de Castro, à tarde, pronunciado palestra para as alunas do Instituto Superior de Educação Rural — ISER.

EXPOSIÇAO — Terá lugar, no período de 4 a 10 do próximo mês, em Varginha, a primeira Exposição Agropecuária, Comercial e Industrial, promovida pelas Associações Rural e Comercial daquele município, em convênio com a Secretaria da Agricultura e a Prefeitura local.

Magalhães de nôvo

O sr. Magalhães Pinto, mal terminaram os ecos de seu último pronunciamento, feito sábado, já providenciou para amanhã, quarta-feira, através da televisão uma nova entrevista. Não tendo alcançado naquela oportunidade a repercussão que desejara para sua fala, pois nada acrescentou ao que já vem dizendo desde a vitória da revolução de março, o governador, para justificar êste seu nôvo pronunciamento, terá de abordar algum assunto de excepcional importância, fazendo embora atrasado, o "discurso-bomba" que prometeu à imprensa e que ficou devendo a partir de sábado passado.

MUNDO VASTO, VASTO MUNDO

JOSÈ AUTO

Malásia acusa Indonésia

HÁ dias o delegado da Malásia solicitou do Conselho de Segurança da ONU que considere a Indonésia culpada de grave ato de agressão contra o seu território. Com efeito, a 27 de agôsto passado, o presidente Sucarno mandou desembarcar na província de Johore um reduzido número de pára-quedistas, dos quais alguns foram mortos, outros foram capturados e os restantes devem se encontrar nas brenhas.

Dato Ismail, o delegado malásio, colocou sôbre a mesa do Conselho armas capturadas aos invasores — pistolas e rifles automáticos, um quépi indonésio, pára-quedas e uniformes de páraquedistas — mas o presidente do Conselho, embaixador soviético Morozov pediu que êle as retirasse.

O delegado malásio afirmou que as armas e materiais de sabotagem, como TNT e detonadores haviam sido tomados aos pára-quedistas indonésios e que um dos que foram mortos era uma mulher chinesa da Malásia, totalmente equipada que fôra instruída para servir de guia ao pequeno grupo de invasores indonésios.

Como se sabe, desde a criação da Grande Malásia, em setembro do ano passado a Indonésia decidiu-se a não reconhecer a existência do nôvo país (exatamente como os árabes procedem para com Israel) e lançou-se ao que chama "a política de confronto" para esmagá-lo. Dato Ismail citou vários incidentes e declarações de líderes indonésios para provar que o seu país está ameaçado de destruição, pedindo ao Conselho que intime a Indonésia a desistir de tais atividades, respeitando suas obrigações perante a Carta da ONU. O delegado indonésio, Sujarwo, que é ao mesmo tempo vice-ministro das Relações Exteriores de seu país, contra-atacou dizendo que a Indonésia não reconhece a Malasia como govêrno, mas apenas "uma base para o colonialismo britânico" e falou com orgulho "dos jovens indonésios que foram como voluntários lutar contra os colonialistas", enfim admitiu a agressão, sem chamá-la por êsse nome, mas pelo de "libertação". Sucarno quer repetir contra a Grã-Bretanha a operação que realizou com êxito, há poucos anos, contra a Holanda, na questão da Nova Guiné Holandesa, que acabou incorporada à Indonésia A tese sutil de Sucarno é que os territórios que compõem a Malásia não pertencem realmente à Malásia.

Em conseqüência, a área está em pé-de-guerra. Tropas indonésias estão sendo concentradas nas fronteiras das províncias malásias de Sarawak e Sabah, ao Norte da ilha de Bornéu Fôrças britânicas também estão sendo encaminhadas para a região e a esquadra do Extremo Oriente está sendo reforçada com novas unidades navais.

Enquanto isso, continuam no Conselho de Segurança os debates sôbre a questão. O delegado brasileiro, Geraldo Silos, declarou que o Conselho deve limitar suas decisões à denúncia da Malásia, mas deve também examinar os problemas que levaram ao litígio acrescentando que embora a Indonésia não reconheça a Malásia como Estado soberano, é obrigada pela Carta da ONU a respeitar sua existência e a permitir-lhe adotar as instituições políticas que correspondam aos desejos de seu povo. Censurou a atitude de Jacarta, de violação dos princípios da ONU, e fêz um apêlo para a solução do litígio por meios pacíficos, sem o emprêgo da fôrça.

DC-SÃO PAULO

DA SUCURSAL

AB quer o fim dos inquéritos

O GOVERNADOR **Ademar de Barros** vem revelando intensa impaciência com o que chama de "fase repressiva" da Revolução de 31 de março. Diz o governador de São Paulo que passados quase seis meses daquêle movimento, já chegou a hora de começar a reconstruir, pondo-se um têrmo nas repressões e nos inquéritos policiais-militares que, segundo êle, vêm intranqüilizando o país e impedindo o trabalho administrativo. O governador, na sua última estada com as autoridades federais — o marechal **Castelo Branco**, inclusive — teria dissertado sôbre o assunto, conclamando o govêrno a passar, imediatamente, para a fase positiva da Revolução. Lembra o sr. **Ademar de Barros** que a repressão vem alcançando a pior repercussão no exterior e, no plano interno, rivaliza com o alto custo de vida, como fator de impopularidade crescente do movimento de março. Sôbre o assunto, o governador já conversou com o seu colega **Magalhães Pinto** e com várias autoridades políticas e do govêrno. Para os íntimos, tem afirmado que à repressão cabe, por inteiro, as dificuldades enormes que São Paulo atravessa neste momento, quando a sua vida, em todos os setôres, se não está paralisada, sofreu, sem dúvida, um verdadeiro colapso.

Fala Kruel

Ao receber, da Câmara Municipal de Itu, o título de cidadania local, o general **Amauri Kruel**, comandante do II Exército, fêz longo e incisivo pronunciamento. Disse o general que devemos terminar com o nosso pessimismo e começar a acreditar, sinceramente, na capacidade do povo brasileiro de realizar, de superar os seus problemas, de alcançar um futuro de segurança. Adiantou, que os radicalismos — de direita e de esquerda — devem cessar, por inúteis e ostensivamente prejudiciais ao país. Acima de tudo, deve estabelecer-se no Brasil uma união de todos os brasileiros, como "imperativo nacional". O discurso do general **Amauri Kruel** foi muito aplaudido pelo povo de Itu e alcançou, nos círculos políticos de São Paulo, ótima repercussão. O governador do Estado teria afirmado que concorda com o general em gênero, número e caso.

Paralisação

A Assembléia Legislativa de São Paulo está pràticamente paralisada, não discutindo nem votando matérias de interêsse do Estado ou do povo, porque vem tendo as suas atividades monopolizadas para o chamado escândalo das verbas pessoais, motivo de denúncias dos deputados **Lutz Sabiá** e **Amaral Gurgel**. Há uma Comissão Parlamentar de Inquérito em funcionamento, na qual já depôs o segundo deputado, acusando alguns de seus colegas de uso indevido daquelas verbas. Por outro lado, também a Universidade de São Paulo, através de seus Institutos e Faculdades, está com as suas atividades em suspenso. Alunos e professôres se organizando para protestar e enfrentar os IPMs em funcionamento, especialmente nas Faculdades de Direito Arquitetura e Urbanismo e Filosofia. Professôres e estudantes afirmam que não é possível a atividade normal, enquanto houver inquéritos militares, interrogando pessoas, prendendo, mantendo tudo sob as suas vistas. Enquanto isso, o reitor da USP, sr. **Gama e Silva**, que foi ministro da Justiça logo após a deposição do sr. **João Goulart**, em nota distribuída à imprensa, defendeu os IPMs, justificando a inquirição e prisão de alguns professôres e alunos. O seu comunicado irritou profundamente os professôres.

Deputados

Em São Paulo, três deputados federais do Paraná fizeram pronunciamentos políticos. O pedecista **Minoro Miamoto**, fêz muitos elogios ao prefeito pessedista da cidade de Cornélio Procópio, no seu Estado, sr. **Rosário Piteli**, a quem aponta como um grande administrador. O udenista **Jorge Curi** afirmou que a adoção do parlamentarismo "representará um ato de vingança do Congresso contra o govêrno". Adiantou: "Os parlamentares estão reagindo movidos pelo ressentimento. O deputado hoje em dia não passa de um caixeiro viajante bem pago, que vive sem nada poder fazer, porque o Ato Institucional tirou a capacidade de legislar". O trabalhista **Wilson Chedid** disse: "Se o govêrno quiser paz, terá que atender às reivindicações dos trabalhadores e, em tal sentido, outubro e novembro valerão como um teste de grandes proporções para os detentores do poder". Chamou a política salarial do govêrno de suicida, afirmando que os salários estão congelados, enquanto o govêrno nada fêz para evitar a desvalorização da moeda.

Chumbo grosso

FENÔMENO — O sr. Abreu Sodré disse aos jornalistas que o sr. **Carlos Lacerda** está repetindo o fenômeno **Jânio Quadros**: a sua candidatura passando a empolgar a opinião pública de todo o país.

DESASTRE — Trinta e quatro pessoas feridas, poucas com gravidade, foi o balanço da queda do alambrado de Vila Belmiro, em Santos, quando jogavam o Santos e o Corintians. O jôgo foi interrompido e anulado.

ABONO — Sòmente quinta-feira o prefeito **Prestes Maia** resolverá o problema do abono do funcionalismo público municipal.

MÓVEL — Começa a empolgar a classe operária de São Paulo, a tese do salário móvel.

POSSE — Foi empossado no comando da 2ª Região Militar, o general **Luís Carlos Guedes**.

LEITE — Produtores estão querendo elevar para duzentos cruzeiros o preço de litro de leite tipo "C".

AB — O governador de São Paulo viajará sexta-feira para Belo Horizonte. Vai para uma entrevista na tevê e uma conferência com o governador Magalhães Pinto.

MENORES — Informa-se que vem aumentando, de forma inquietadora, o índice de criminalidade entre os menores em São Paulo.

TRANSITO — Continua o II Congresso de Trânsito da capital, que reúne cêrca de quatrocentas pessoas. Cinqüenta teses já foram apresentadas.

ATÔMICO — O prefeito **Prestes Maia** deverá, à convite do norte-americano, fazer uma visita ao navio atômico "Interprise".

GEISEL — Por motivos não explicados, estêve em São Paulo o general **Ernesto Geisel**, chefe da Casa Militar da Presidência da República. Foi recebido pelo comandante da IV Zona Aérea e conferenciou com o general **Amauri Kruel**.

AMAPÁ — Estêve em São Paulo, em contato com as classes produtoras locais, o general **Luís Mendes**, governador do Amapá.

REFORMA — O desembargador **Euler Bueno**, do TRE, falará hoje na Assembléia Legislativa do Estado sôbre Reforma Eleitoral.

FUNCIONARIOS — Estarão reunidos, hoje como ontem, os funcionários públicos do Estado, na sua sociedade de classe. E' mais um capítulo da luta que encetam por aumento de vencimentos.

XI VENCEU — O promotor **Joachim Wolfang Stein**, deu parecer favorável ao Centro Acadêmico XI de Agôsto, da Faculdade de Direito, contra a intervenção da Congregação. O promotor julga a intervenção ilegal e opina pela imediata reintegração do universitário **João Miguel**, na presidência do "XI".

CONTRABANDO — Denúncia de contrabando, fêz com que o comandante dos Fuzileiros Navais mandasse fazer sua minuciosa busca em avião que procedia dos Estados Unidos e que, segundo alguns, conduzia grande contrabando de armas.

PANORAMA ECONÔMICO

Parceiros na Aliança

O Estado brasileiro de Minas Gerais e o Estado norte-americano de Colorado serão os dois primeiros Estados a se unirem no Programa de Parceria da Aliança para o Progresso, entre os Estados Unidos e o Brasil, segundo anunciou a USAID, em combinação com o coordenador norte-americano do Programa de Parceria, de Aliança.

Altos funcionários de Minas Gerais declararam seu interêsse em desenvolver relações mùtuamente benéficas com o Estado do Colorado, de acôrdo com aquêle programa da Aliança para o Progresso.

O Colorado, sob a ativa orientação do Comitê de Parceria do Colorado, reuniu cêrca de 135 organizações privadas do Estado, as quais estão se organizando para dar apoio a projetos de parceria em Minas Gerais. Entre essas organizações figuram a Sociedade de Engenheiros do Colorado, a Câmara Júnior de Comércio do Colorado, a "Colorado Business and Professional Women", a Sociedade Mútua Sino-Americana, a Ordem dos Advogados do Colorado, o Kiwanis, o Rotary Clube e o Clube de Comércio Mundial.

Esse programa não é governamental, embora à USAID caiba o papel de intermediário para os requerimentos de pequena assistência específica. É o programa por meio do qual o povo do Colorado tem oportunidade de trabalhar em modesta base de povo a povo, diretamente com o povo de Minas Gerais.

Uma equipe de cinco especialistas do Colorado chegará ao Brasil em fins dêste mês. O grupo visitará Minas Gerais durante duas semanas para identificar-se com projetos existentes e, depois, regressará ao Colorado a fim de mobilizar a assistência requerida por tais projetos. Mais tarde, uma equipe brasileira visitará o Estado do Colorado para trocar e discutir possibilidades de ação e comercialização, assim como outras possibilidades de parceria.

Assistência do CAD somou mais de 8 bilhões

PARIS — As nações membros do Comitê de Assistência para o Desenvolvimento (CAD) contribuíram com 8.145.500.000 dólares para ajudar as nações em fase de desenvolvimento, no ano passado. Em 1962, essa ajuda foi de 8.050.000.000 de dólares.

As 12 nações do Comitê, mais a Comunidade Econômica Européia, seu 13.º membro, realizam consultas sôbre os meios de facilitar recursos nacionais às nações em fase de desenvolvimento e de expandir e melhorar o fluxo de fundos a longo prazo e de outros tipos de assistência para o desenvolvimento. (IPS-DC).

Auxílio Norueguês ao exterior

OSLO (setembro) — As atividades da NORAD — organização norueguêsa de auxílio ao exterior — aumentaram em 1963. Projetos de execução no princípio do ano continuaram, novos projetos foram lançados e vários outros estão em estudos. O recrutamento de peritos para os cargos técnicos das Nações Unidas aumentou, assim como o programa de bolsas para estudantes dos países em desenvolvimento.

O Storting (Parlamento Norueguês) autorizou o estabelecimento de uma Brigada de Paz norueguêsa, num plano de caráter experimental, sendo que o primeiro grupo de 17 voluntários já se encontra em Uganda.

Em princípios de 1963, NORAD propôs um plano para assistência à Algéria, pondo à disposição material de madeira para reconstrução das aldeias da Cabília que foram destruídas na guerra. Em março o Storting concordou unânimemente em conceder 2,6 milhões de coroas para êste fim e retificou um acôrdo com as autoridades algerianas. O embarque do material ficou concluído em dezembro.

Na Índia, os projetos continuaram e em parte, expandiram-se. O plano de pesca erá estendido até o Querala do Norte e os Estados de Misore e Madras. Lá serão estabelecidos entrepostos de peixe e a pesca será desenvolvida pelos mesmos caminhos seguidos nestes últimos anos, nas áreas inicialmente projetadas de Quilon e Cochin. (SDN-DC)

Produtos amparados pela ALALC

Atendendo pedido da Federação das Cooperativas de Produtores de Mate do Estado de Mato Grosso o professor Oliveira Franco, presidente do Instituto Nacional do Mate, encaminhou expediente ao conselheiro Paulo Cabral de Melo, chefe da Divisão da Aliança Latino-Americana de Livre Comércio, no sentido de que seja incluído na lista de produtos brasileiros amparados pela ALALC, o mate solúvel a ser exportado para a Argentina e outros mercados. A nova política ervateira, incrementada pelo presidente Manoel de Oliveira Franco Sobrinho, objetiva ganhar novos recursos cambiais e conquistar novas áreas de comércio no exterior

Producão extrativa vegetal

A produção extrativa vegetal do país, é integrada por várias espécies, constituindo oito grupos, ou seja borrachas, cêras, gomas não elásticas, fibras, oleoginosos, tanantes, alimentares e medicinais. Do ponto de vista econômico, os de maiores valôres são o babaçu, a hévea, a cêra de carnaúba, a erva-mate a castanha-do-pará, e a piaçava. Em 1963 o babaçu figurou com ... 136.723 toneladas, representando 5 bilhões e 358 milhões de cruzeiros; a hévea acusou 24.846 toneladas e 4 bilhões e 315 milhões; a cêra de carnaúba apresentou-se com 12.102 toneladas e 3 bilhões e 180 milhões; a erva-mate registrou 136.026 toneladas, no valor de 3 bilhões e 162 milhões; por fim, ainda com valôres expressivos, destacaram-se a castanha-do-pará, com 45.442 toneladas e 2 bilhões e 710 milhões, e a piaçava, com 17.368 toneladas e 1 bilhão e 159 milhões de cruzeiros.

Outros produtos com valôres expressivos, relativos ao citado ano, são a ipecacuanha, com 712 milhões; a oiticica, com 837 milhões; a guaxima e a malva, 561 milhões; o látex, 374 milhões; a sôrva, com 228 milhões, e a balata, com 206 milhões, pelo que informa o Serviço de Estatística do DE do Ministério da Agricultura.

Produtores querem aumentar mistura

O revigoramento da autorização que permitia a mistura de 10% de farinha de raspa de mandioca com a farinha de trigo na percentagem de 85% da farinha destinada à panificação foi solicitado, ontem, ao Ministro Hugo de Almeida Leme, durante a audiência que concedeu aos representantes do Sindicato dos Produtores de Farinha de Raspa de Mandioca do Estado de São Paulo.

Segundo informaram, a mistura de 10% de farinha de raspa de mandioca está sendo feita em apenas 50% da quantidade destinada ao consumo, o que provoca a acumulação de grandes estoques. A volta àquela autorização permitiria, assim, o escoamento dêsses estoques, solucionando-se grave problema dos produtores.

Por outro lado, também pediram ao Ministro Hugo Leme providências para o devido cumprimento do preço mínimo estabelecido para o produto e medidas para aquisição de farinha de raspa de mandioca por parte dos moinhos do Estado de São Paulo.

Os estudos vão prosseguir hoje durante reunião que será realizada no Ministério da Agricultura e da qual participarão representantes do Sindicato, da Assessoria do Trigo e da SUNAB, assim como técnicos do Ministério, com vistas a obter rápida solução para a matéria.

CÂMBIO

LIVRE

Abriu ontem, o mercado de câmbio livre em condições calmas, com os bancos sacando o dólar a Cr$ 1.630,00 e a libra a Cr$ 4.547,00 e comprando a Cr$ 1.580,00 e a Cr$ 4.400,00 respectivamente. Fechou paralisado e inalterado. Na abertura do mercado de câmbio manual o dólar papel regulou com vendedores a Cr$ 1.755,00 e compradores a Cr$ .... 1.745,00 e no paralelo a Cr$ 1.745,00 e a Cr$ 1.735,00 respectivamente. Pouco depois o dólar passou a vigorar no manual a Cr$ 1.765,00 para venda e a Cr$ 1.755,00 para compra e no paralelo a Cr$ 1.755,00 e a Cr$ 1.745,00 respectivamente. No fechamento do manual o dólar regulou com vendedores a Cr$ 1.770,00 e compradores a Cr$ 1.760,00 e no paralelo a Cr$ 1.760,00 e a Cr$ 1.750,00 respectivamente.

MOEDAS

Fechamento	Venda	Compr.
Dólar papel	1.770,00	1.760,00
Paralelo	1.760,00	1.750,00

TAXAS DE CÂMBIO LIVRE

Abertura	Venda	Compra			
Libra	4.547,00	4.400,00	Peseta	27,40	26,20
Dólar	1.630,00	1.580,00	Escudo	56,60	54,80
Franco francês	332,60	322,30	Shilling	63,20	61,20
Franco belga	32,80	31,80	Pêso argentino	11,20	10,70
Coroa sueca	317,50	307,70	Pêso uruguaio	74,40	70,30
Coroa dinamarq.	235,40	228,00	Marco	410,00	397,40
Coroa norueg.	227,50	220,40	Florim	452,00	438,00
			Franco suíço	377,30	365,70

Comércio lojista diz que infra-estrutura preocupa

A declaração de princípios aprovada na 5ª Convenção Nacional do Comércio Lojista, realizada em Salvador, diz que êsse comércio está "profundamente preocupado com o funcionamento da infraestrutura do país, especialmente no setor das comunicações e dos transportes, sobretudo o marítimo".

Afirma, a seguir, que a desorganização, deficiência e alto custo do transporte marítimo "contribuem para que não se realize no Brasil a circulação normal da produção, aumentem os preços dos gêneros das utilidades e se agravem os desníveis regionais, numa ameaça à economia e à própria unidade e segurança nacionais".

DESBUROCRATIZAÇÃO

A declaração de princípios do comércio lojista proclama a necessidade inadiável de desburocratização da SUDENE e dos organismos a ela relacionados e de harmonização de suas diretrizes com o espírito de estímulo às inversões privadas no Nordeste, de modo a realmente encaminhar um fluxo de capitais para o desenvolvimento dessa região.

RISCOS

Proclama, ainda, "a necessidade da livre emprêsa correr os riscos sem que para isso se façam necessárias medidas paternais do govêrno, ao qual, no entanto, está sempre disposto a prestar sua colaboração no interêsse do bem geral". Adiante, diz-se disposto a prestigiar "a ação do governo no combate ao processo inflacionário que se instalou no Brasil, e proclama sua disposição de contribuir com sua quota de sacrifício que julga, neste momento, nada mais do que um dever patriótico. "Declara-se que "a segurança e a sobrevivência do regime em nosso país, como em qualquer parte do mundo, depende fundamentalmente da existência plena da livre emprêsa e da economia do mercado onde a produção é estimulada pelo lucro e aperfeiçoada pela concorrência. Por isso propugna pela rápida e total eliminação de todos os órgãos cerceadores da atuação da lei da oferta e da procura".

CREDIÁRIO

As vendas a prestações, segundo diz a declaração de princípios, têm sua regulamentação natural e automática nas próprias condições dos mercados consumidor e financeiro. "Opõe-se, por isso mesmo, ao cerceamento do crediário, porque êle constitui a única forma de democratização do consumo, contribui decisivamente para absorver a capacidade ociosa das indústrias e ampliar seus programas de produções, garante maior número de empregos para nossa população crescente e desperta no povo ambição legítima de melhoria em seu padrão de vida e de confôrto, ao tempo em que o faz participar, como elemento humano de produção e de consumo, na vida econômica e social da nação".

FMI de nôvo no Brasil

O Fundo Monetário Internacional está novamente fazendo observações no Brasil: ontem chegaram ao Rio os srs. Jack Guenther e Herbert Zassenhaus, técnicos daquele órgão, para observar o andamento das providências adotadas pelas autoridades brasileiras, contra o surto inflacionário.

Os técnicos do FMI se demorarão no Brasil por duas semanas. Esta é a terceira vez que o sr. Zasseenhaus visita o país.

IRB promove curso para segurados

O Instituto de Resseguros do Brasil acaba de instituir um curso especial com o objetivo de ministrar conhecimentos que proporcionem aos segurados uma visão mais ampla e correta de sua posição no contrato de seguros, de seus direitos e obrigações. Cursos dessa natureza, segundo entende o IRB, podem contribuir para a consolidação de uma "mentalidade securatória", no benefício de segurados, de seguradores e da própria economia nacional.

O curso agora criado terá início em 1.º de outubro vindouro e, até a véspera (dia 30 dêste mês), ainda serão aceitas as inscrições dos interessados, que para tanto poderão procurar a Seção de Cursos do IRB, funcionando de segunda a sexta-feira, das 7 às 13 horas, na Av. Marechal Câmara, 171, 9.º andar.

O Curso será dividido em duas partes, uma destinada aos administradores de emprêsas seguradas, outra destinada ao pessoal dos demais escalões, hierárquicos.

CURSO DOS PRINCIPAIS TÍTULOS EM: 21-9-64

COMPANHIAS	Quant. Ações	Valor em Cr$	Cot. Máx.	Cot. Min.	Cot. Méd.	Var. %
Banco do Brasil	320	694.000	2.200	2.100	2.169	— 4,2
D. Isab. (pref.)	3.175	5.216.750	1.650	1.630	1.643	— 0,5
Aços Vilares	5.045	17.652.500	3.500	3.450	3.499	— 2,9
Arno	5.030	5.891.300	1.200	1.150	1.171	— 0,8
Bras. Roupas	4.350	8.265.000	1.900	1.900	1.900	+ 4,6
Brahma (ord.)	4.212	25.257.660	6.100	5.930	5.997	+ 0,1
Brahma (pref.)	22.856	145.299.620	6.400	6.320	6.357	+ 0,7
Souza Cruz	15.223	76.833.100	5.100	4.950	5.047	— 1,1
Docas Santos	68.700	35.191.100	525	480	512	+ 6,9
Ferro Bras.	17.800	38.825.500	2.300	2.150	2.181	+ 0,5
Kibon	19.850	24.977.500	1.300	1.250	1.258	— 3,3
Lojas Americanas	6.200	25.281.000	4.250	4.050	4.078	— 5,2
Brinquedos Estrêla	2.400	6.127.000	2.650	2.520	2.553	— 6,2
Mesbla	14.091	53.473.850	3.850	3.780	3.795	— 0,8
Samitri	9.298	16.720.100	1.900	1.740	1.798	— 2,1
M. Santista	1.200	3.230.000	2.700	2.680	2.692	— 2,3
Petrobrás	1.394	529.720	380	380	380	+ 10,5
S. P. Alpargatas	29.125	10.592.610	370	360	364	— 1,6
Belgo Mineira	25.338	59.940.160	2.450	2.350	2.366	— 3,0
Manesmann (pt.)	500	1.225.000	2.450	2.450	2.450	est.
S.d. Nacional	7.567	6.723.460	900	870	889	— 1,2
Vale do Rio Doce (pt.)	350	2.310.000	6.600	6.600	6.600	+ 1,5
Willys (ord.)	5.850	5.681.000	980	960	971	— 0,9

VOLUME: 382.715
VALOR: Cr$ 735.953.450,00
TENDENCIA DO MERCADO: Em ligeira baixa.

INDICE B.V.: 461
OSCILAÇAO B.V.: — 5 pontos

Exportação de tratores britânicos

LONDRES — As encomendas de tratores recebidas de todo o mundo no primeiro semestre do corrente ano, pela British Motor Corporation, alcançaram níveis recordes.

Entre janeiro e junho do corrente ano, informa a BMC, foram vendidos no estrangeiro 7.000 tratores, ou seja, houve um aumento de 46 por cento sôbre idêntico período do ano passado. A cifra representa cêrca de 85 por cento da produção total de tratores da companhia.

Os maiores compradores foram os países do Mercado Comum Europeu, que absorveram quase a metade das exportações, e, em particular, a França e a Holanda, que duplicaram o valor dos seus pedidos.

As encomendas procedentes da Venezuela, África do Sul e Austrália acusaram também substanciais aumentos. — (BNS-DC)

O que é que a Volkswagen

tem com isso?

A Volkswagen, como tôda empresa do Brasil, tem muito a ver com a iluminação de cidades, com usinas hidrelétricas e tudo que signifique uma vida melhor.
Veja só: se todos os impostos recolhidos pela Volkswagen, em 1963, fôssem aplicados num único empreendimento, poderia construir-se uma usina hidrelétrica com potencial de 120 mil quilowatts, o que daria para iluminar uma cidade como Recife.
Ou construir mais de 600 quilômetros de estradas pavimentadas.
Porque os impostos recolhidos pela fábrica (28,4% da sua receita total) atingiram 29 ½ bilhões de cruzeiros em 1963.
Graças a você e aos demais compradores.
E isto só de impostos diretos recolhidos pela fábrica.
Porque no total foi muito mais: acima de 40% sôbre o preço de venda de cada carro, incluindo os impostos pagos por nossos fornecedores e revendedores.
Por outro lado, o lucro líquido da fábrica foi de 2,6%.
(Sinceramente: você não achava que o lucro era maior?)
Portanto, cada Volkswagen que você vê rodando por aí, está contribuindo para que o Govêrno tenha mais recursos para construir hidrelétricas, estradas escolas, hospitais etc.
A Volkswagen se orgulha de ter alguma coisa a ver com tudo isso.
E temos certeza que você também.

VOLKSWAGEN DO BRASIL S.A
São Bernardo do Campo - S. Paulo

DC no Brasil e no Mundo

Caio J. C. Vieira

O vencedor de Joal

UMA série ininterrupta de fatos, aparentemente dispersos e dissociados mas intimamente interligados, vêm demonstrando que o mundo está caminhando para a conquista e a definitiva fixação de ideais de fraternidade, de igualdade e de paz. Em meio aos brutais e cruentos embates que se travam entre homens dos mais diferentes países, nos quatro quadrantes da Terra, — instigados por discordâncias, baseadas algumas em ideologias abomináveis, outras em interêsses mesquinhos — a Humanidade tem demonstrado haver aprendido as duras e sofridas experiências do passado, procurando purificar-se e melhorar no presente a fim de alcançar o futuro sem as chagas abertas que inspiram o ódio e a vindita. E uma das mais belas e positivas conquistas do mundo contemporâneo é de haver atingido à igualdade de todos os homens perante Deus, a sociedade, a liberdade e todos os direitos e benefícios que antes eram privilégios ciosamente reservados exclusivamente aos povos poderosos que se comportavam como suzeranos das

nações débeis e desvalidas. Hoje, tôdas as raças, tôdas as religiões e credos possuem igualdade de direitos e deveres através da Organização das Nações Unidas, onde brancos, negros, amarelos, homens de tôdas as raças, têm seus votos garantidos e igualados.

O povo brasileiro viu chegar ao Rio, no sábado passado, sendo recebido com tôdas as honras a que tem direito, o Vencedor de Joal. É um homem negro autêntico que tem orgulho da sua origem e que fixou, com sua cultura, sensibilidade e ação política os valôres humanos, morais e sentimentais da sua raça com o que êle mesmo denomina de Negritude. O presidente do Senegal — Leopold Segar Senghor — viveu sua vida, desde a adolescência, como um traço de ligação entre a cultura e as conquistas do Velho Mundo e os anseios de emancipação e liberdade do seu povo. Os povos negros da África serviram-se da Europa para sedimentação do seu futuro, e serviram ao Brasil, através do elemento humano que, embora escravo, veio ajudar a construir nossa civilização desde antes do nosso nascimento nacional. E o Senegal, apontando sua direção para estas plagas, foi a fonte inesgotável e ininterrupta de energias humanas que cooperaram para cimentar o fundamentos da nossa grandeza. Merece, portanto, o grande Negro de Joal, tôdas as homenagens do nosso povo e do govêrno, porque sua raça ajudou, no passado, a tornarnos grandes no presente.

•●•

ALEMÃES QUEREM SEGURANÇA: Segundo revela o semanário berlinense "Der Siegel", chegado ontem, o ministro da Cooperação Econômica do govêrno de Bonn, sr. Walter Schell está desolado porque as relações econômicas e comerciais entre a Alemanha Ocidental e os países latino-americanos não progrediram suficientemente, nos últimos anos. Citando especialmente o Brasil, declarou que os negócios germano-brasileiros encontram-se estáticos e sem progresso, sòmente porque o nosso govêrno não deseja um convênio em que figure uma cláusula de segurança que os inversionistas alemães não dispensam. Traduzido em miúdos, isto significa que ainda não existe a indispensável confiança dos germanos na estabilidade da nossa situação econômico-financeira...

•●•

FOME DA MARCHA A DE GAULLE: Quando chegar a La Paz, na próxima semana, o general De Gaulle vai ser "homenageado" de maneira inusitada. Os 23.000 professôres em greve, que têm provocado numerosos tumultos, com mortos e feridos, vão fazer uma "Marcha da Fome" no momento em que o presidente da França estiver desfilando pelas avenidas e ruas da capital boliviana, com o propósito de forçar o govêrno boliviano a atender às suas reivindicações.

•●•

MARTA E RONALDO NÃO VÃO SE DIVORCIAR: Têm surgido ùltimamente, rumôres e notícias segundo as quais o casal Ronaldo e Marta Rocha Xavier de Lima estaria se divorciando. Revistas e jornais cariocas e paulistas registraram êsses rumôres, em tópicos especulativos. Telefonei, então, ontem, a Augusto Xavier de Lima, meu velho amigo, mas êle se encontra na Europa. Falei, pois, diretamente com seu próprio filho e Ronaldo demonstrando absoluta tranqüilidade, declarou ao colunista: — "Não existe a menor veracidade, sob qualquer aspecto, nessas notícias e rumôres. Isto deve ser obra de alguma mente maligna, de alguém que deve ser muito desgraçado e tem inveja da ventura alheia. Somos, Marta e eu, muito felizes, desejamos levar uma vida tranqüila e isenta de tumultos e quero manter — e manterei à fôrça, se fôr preciso — meu lar respeitado e preservado da maledicência e da intriga"

•●•

ARTE QUE DÁ LOUCURA: Em Madri [illegible] jovens cabeludos, no bom estilo da "Nova Onda" foram detidos durante algumas horas as suficientes para que fôssem arrefecidos seus ataques de loucura insopitável, provocados pela apresentação do conjunto musical "The American Beetles". A crítica de um jornal madrileno, a propósito, diz: "The American Beetles" não cantam, berram; contorcem-se enquanto os suores jorram pelos poros, fazendo com que seus "fãs" percam o uso da razão e se comportem sem as menores decências exigidas a qualquer civilizado".

•●•

BELORIZONTINAS: Nosso telex transmite a informação de que, no período de 3 a 13 de outubro próximo se realizará na capital mineira a 10ª Exposição Nacional de Orquídeas, Plantas Ornamentais e Flôres Raras, patrocinada pela Sociedade dos Orquidófilos. A Embaixada da Holanda está providenciando a instalação de um "stand" para exibir tulipas que virão, por via aérea, de cidades holandesas. — A Sra. Glorinha Naves irá fazer o papel de Silva na peça "As Mulheres", que as "Amigas da Cultura" vão patrocinar, com renda destinada às instituições de caridade.

•●•

VEÍCULOS NACIONAIS DÃO RECORDE: Chegaram ao colunista interessantes dados sôbre o crescente aumento na produção de veículos nacionais. Fabricando 16.982 carros, a nossa indústria automobilística conseguiu, em agôsto último, sua maior produção mensal no corrente ano, totalizando desde janeiro 116.412 unidades. A liderança na produção, de acôrdo com recente levantamento, coube à Volkswagen, com 38,7 %, do total fabricado pelas onze indústrias dêsse setor. Essa mesma emprêsa bateu também o recorde brasileiro de produção mensal por emprêsa, atingindo no aludido mês 6.57? unidades.

•

Até agôsto passado, saíram das linhas de montagem das fábricas brasileiras mais de 116.000 veículos, assim discriminados: utilitários, 35.014; caminhões e ônibus, 15.871; passageiros, ... 65.527, dando um total de .... 116.412. Desde a implantação da GEIA, em 1956, até o mês passado, foram produzidas pelas fábricas brasileiras mais de 950 mil unidades, o que significa algo de notável que em apenas 8 anos tenhamos atingido a tais níveis de produção, num país onde eclodiam tantas greves. Isto honra o trabalho do operário brasileiro.

•●•

PEGUY E A BATALHA DO MARNE: Há 50 anos atrás, na I Guerra Mundial, os franceses e alemães se defrontaram nos campos do Marne e os resultados da famosa batalha, que tanto engrandeceram as armas francesas, determinaram a paralisação do avanço dos exércitos germânicos sôbre Paris. A França ganhou a batalha do Marne mas perdeu, no seu fragor, um tenente da reserva, de quarenta e um anos, nascido em Orleans, chamado Charles Péguy. Nas comemorações realizadas naquela cidade, em homenagem ao famoso escritor, o ministro da Informação, sr. Peyrefitte, declarou que exaltava "o poeta, o escritor, jornalista, o visionário, o grande francês".

•●•

COLÔMBIA PROÍBE DE GAULLE: Ainda no "Paris-Match" de ontem, vejo a curiosa informação segundo a qual a Colômbia pediu ao govêrno francês que impedisse o presidente De Gaulle de fazer discursos e pronunciamentos políticos quando visitar Bogotá. Segundo apurou êste colunista, essa "proibição" colombiana ao presidente da França resultou de gestões e pressões do Departamento de Estado norte-americano, que se defronta com as atividades hostis da **política realista** instaurada pelo general De Gaulle nas suas relações com os povos subdesenvolvidos.

•●•

HOTÉIS, MOTÉIS E CLUBES: O Motel Clube de Minas Gerais comunica que os seus associados podem utilizar-se, além dos hotéis da sua rêde, mais 156 outros em 13 Estados, e 11 na Argentina, entre êles o Claridge's Hotel, com os quais mantém convênio. — O Vale do Paraíso Campestre Clube, em fase de acabamento, vai inaugurar seu nôvo campo de "pelada-society" realizando um quadrangular com a presença dos times de Drault Ernani Filho e Amaral Neto. Outros dois quadrangulares serão formados por diretores do clube e colunistas. Haverá, depois, um churrasco. — O Hotel Internacional do Galeão, dentro de quatro meses, está preparado para fornecer alimentos às companhias de aviação nacionais e internacionais. Para dirigir êsse serviço especializado, virá um "maître" do "Maxim's" de Paris.

•●•

"Deus concedeu-nos o viver; o bem-viver é coisa que depende de nós" (Provérbio gaulês).

O Barão de Siqueira Jr. INFORMA:

NUM almôço só para homens, o dinâmico Alfredo Tomé reuniu em fase pré-inaugural um grupo no Clube Rio-Magazine, a fim de conhecer a nova sede da Lapa e mostrar os progressos desta entidade no setor cultural. Atenderam ao chamado os senhores deputados Danilo Nunes, Joaquim Monteiro de Carvalho, marechal Nélson de Melo, Heron Domingues, João Néder, colunista Ibrahim Sued, Severo Pinheiro Fonseca, João Jabour, Alberto Bianchi, José Wilensens, José Cardoso, Jorge Costa Neves, Adalto Faria de Miranda, Jesus Garcia, Válter Lóssio, Carlos César Machado, Carlos Nóvis e o procurador Eduardo Bahouth. A inauguração dar-se-á em fins de outubro com uma recepção ao Corpo Diplomático, mundo político e social.

•

SÁBADO participamos do júri para a escolha de "Miss Universitária 64" e, digo-lhes com franqueza, a escolha foi difícil, pois as môças eram bem bonitas e elegantes. A decisão, que recaiu na acadêmica Maria da Graça Perissé Duarte, agradou sobremodo e nos pareceu justa. Ela irá a Buenos Aires, com a mamãe, no próximo mês.

•

E POR FALAR em júri, também integramos o da escolha da "Rainha da Primavera 64" do Atlantic Refining Clube, no Flamengo, com representantes de vários Estados. A carioca Marlene Silva Lima, com sua graça e encanto, conseguiu conquistar o cetro de beleza primaveril. Gratos pelas atenções dispensadas à coluna.

•

A SENHORA Marlene Serrador tem trabalhado intensamente pelo chá que será realizado na próxima sexta, no "Night and Day", em benefício da Campanha Nacional da Criança. Ela mesma nos disse: "Estou prevendo um grande sucesso, pois a lotação já está esgotada e tôda a sociedade estará presente nas figuras mais representativas". Patrocinam as senhoras: Nininha Leitão da Cunha, embaixatriz Pontes de Miranda, Nininha Magalhães Lins, Irene Singeri, Marina Dias, Glorinha Sued, Lêda Boucas, Miriam Gueiros, Muriel Macedo Soares e outras.

UTILIZE OS SERVIÇOS DE NOSSA CARTEIRA DE CÂMBIO

Mais de 400 correspondentes em todo o mundo estão em permanente contato com a Carteira de Câmbio do Banco de Crédito Real de Minas Gerais, através das agências do seu Banco, nas seguintes cidades brasileiras:

FORTALEZA • RECIFE • SALVADOR • VITÓRIA • BELO HORIZONTE • SÃO PAULO • GUANABARA • SANTOS • CURITIBA • PÔRTO ALEGRE •

BANCO DE CRÉDITO REAL DE MINAS GERAIS S. A.

ARTES

ANTÔNIO BENTO

Iberê Camargo na 'Galeria Bonino'

ABRE-SE hoje, às 21,30 horas, na "Galeria Bonino", a exposição de Iberê Camargo, que apresenta 16 pinturas e 5 desenhos. Alguns dos quadros são de grandes dimensões, como "Ceifadores" (2x2 metros), "Semeadores" (2,25 por 1,30 metros), além de outros. Vários, entre os trabalhos expostos, já foram adquiridos na última semana, antes do "vernissage" da mostra.

O catálogo tem breves apresentações de Pierre Courthion (crítico suíço), Sandeberg (crítico holandês), Donald Goodall (diretor do Museu de Arte da Universidade do Texas) e dêste colunista.

Segundo observei, foi através das deformações sucessivas dos seus "Carretéis" que Iberê Camargo chegou finalmente à abstração. A princípio, a decomposição das formas era feita dentro de um esquema geométrico. Mas, depois, o artista partiu para a invenção de novas metáforas, que pareciam já então obedecer ao impulso de uma incoercível necessidade subjetiva. Mesmo nesse domínio, o pintor permaneceu figurativo, rejeitando as premissas e as conseqüências últimas da abstração integral.

Nesta sua exposição, Iberê Camargo formula uma nova figuração, às vêzes lírica, quase sempre animada de um ardente sôpro dramático, na sua vigorosa afirmação.

A volta à côr, depois do seu período "negro" de extrema austeridade, é sem dúvida uma das características mais sedutoras desta mostra. Há outras igualmente dignas de exame e de admiração. Já não sabendo até onde pode chegar na sua aventurosa viagem, o pintor vai traçando formas ousadas ou convulsas, como nas telas dos "Semeadores" e dos "Ceifadores", nas quais a sua ampla escrita expressionista se manifesta numa linguagem que é extraordinàriamente impulsiva e, ao mesmo tempo, rica de matéria e de efeitos pictóricos, como não se vêem iguais, na pintura brasileira moderna.

Mas, a riqueza da pasta de Iberê Camargo não provem da mistura de tintas, senão principalmente da superposição do jacto da bisnaga. Sob êsse aspecto, a sua pintura filia-se à do grupo dos artistas da "action painting", de que o norte-americano Pollock foi, na sua época, a figura mais destacada, no cenário internacional. Pode-se assim dizer que o gesto desempenha um papel importante na arte de Iberê Ca-

A sua exposição torna-se assim um dos acontecimentos artísticos do ano. Iberê Camargo é de fato uma personalidade, pelo vigor da sua pintura que dia a dia se torna mais profunda. margo, que é sem dúvida um dos mestres da pintura brasileira atual.

Artes Plásticas

• Aberta, ontem, na "Galeria Seta", em São Paulo, uma exposição de Cecília Manuel Gismondi. O catálolo tem uma apresentação do nosso colega Paulo Mendes de Almeida.

O pintor Iberê Camargo

• No apartamento de Antônio Bandeira, conheci, pessoalmente, na última sexta-feira, em trânsito para Nova Iorque, o pintor argentino-norte-americano Carlos Basaldua, que acaba de expor em Buenos Aires. É um artista culto, que conhece muito bem o panorama da pintura atual tanto nos Estados Unidos como na Europa.

• Reúne-se hoje, às 16,30 horas, no Museu de Arte Moderna do Rio de Janeiro, a Associação Internacional de Artistas Plásticos. O presidente e o secretário da Entidade, respectivamente, a escultura Zélia Salgado e o pintor Franck Schaeffer, pedem o comparecimento de todos os associados. Um dos temas da reunião será a participação dos artistas à próxima Bienal de São Paulo, cujo Regulamento será examinado.

• O filósofo alemão, professor da Escola Técnica Superior de Stuttgart, Max Bense, realizará uma série de conferências na Escola Superior de Desenho Industrial do Estado da Guanabara, situada na Rua Evaristo da Veiga, 95. O ciclo terá como assunto a Teoria de Desenho Industrial subdividindo-se em métodos estatísticos numéricos e topológicos do objeto de arte. As conferências serão efetuadas nos dias 1º, 5, 7, 8, 12 e 14 de outubro, às 10 horas, sendo o acesso livre aos interessados. Esta é a quarta vez que Max Bense vem ao Brasil. Sôbre o nosso país o autor da "Estética" está escrevendo um ensaio denominado "A Inteligência Brasileira".

Música

Promovido pelo Departamento de Cultura da Guanabara, será iniciado a 15 de outubro próximo o "Concurso Alberto Nepomuceno" de composição musical. Daquela data até 30 de novembro, estarão abertas as inscrições para o certame que escolherá as três melhores canções brasileiras de 1964, havendo prêmios num total de quase meio milhão de cruzeiros para os concorrentes.

A obra será obrigatòriamente para canto e piano, e deverá ter caráter nacional, além de ser escrita em língua portuguêsa. O autor poderá ou não utilizar temas folclóricos, desde que seja observado o estilo próprio da canção erudita.

A canção, além de ser inédita, deverá ter inscrição em três vias; em envelope lacrado, o compositor juntará prova de sua identidade, dados biográficos, enderêço e três fotografias. A canção será assinada através de pseudônimo.

São os seguintes os prêmios do concurso: 200 mil cruzeiros para o primeiro lugar; 150 mil cruzeiros para o segundo lugar; e 100 mil cruzeiros para o terceiro lugar. Maiores informações, no Departamento de Cultura, na Av. Erasmo Braga, 118, 11º andar, com o prof. Valdemar Henrique.

RIO NOITE E DIA

MISTER ECO

Considerações sôbre a Primavera

"ANUNCIARAM a primavera francesa e apareceu no Golden Room mademoiselle Françoise Hardy... chegamos à conclusão que em Paris, na primavera, já não é a mesma coisa. A cantora é incolor, sem graça, sem elegância, sem voz. Dizem que é a coqueluche da Europa... aqui não provocou nem defluxo. Por recital, Françoise cobra dois mil dólares. A festa no Copa foi em benefício da Criança Retardada e após a apresentação de mademoiselle o auditório ficou na dúvida: seria em benefício da própria cantora?" NEI MACHADO ("Diário de Notícias").

♦♦♦

"Françoise Hardy decepcionando a platéia do Copacabana". ("O Jornal").

♦♦♦

"Françoise Hardy, que bluff! Mais uma dessas cantorinhas sem importância que aqui vêm precedidas de tanta publicidade. Sua apresentação na TV valeu pela revelação de João Saldanha como anouncer. No Copacabana, ela cantou em benefício da "criança retardada". MÁRIO CABRAL (crítico de música da "Tribuna da Imprensa").

♦♦♦

"A cantorinha Françoise Hardy chegou até nós. Sem maior interêsse e não justificando a sua fama". GUIMA ("Correio da Manhã").

♦♦♦

"Não tem voz e por isso a sua arte é fria, chata. Poderia falar cantando, mas prefere cantar falando, e aí está o segrêdo da sua monotonia. As atitudes de Françoise Hardy são vulgares, braços cruzados, na espera de um ônibus suburbano que não chega ao ponto final. O vestido dela nem parece feito em Paris, sem graça, sem a elegância própria para a noite. A humanidade de hoje deve estar perdendo a sanidade auditiva. Essa Françoise Hardy, tida como a primavera da canção de França, é um triste inverno que serve de cenário para umas lamentosas cordas vocais que lembram enforcados e barcaças largadas na beira do rio. A môça pode ter muita sorte. Arte, não tem". MAG (crítico de televisão do "Diário de Notícias").

♦♦♦

"Confesso que fiquei desolado com as críticas acerbas e apaixonadas do meu colega Míster Eco, estampadas nesta página fazendo restrições sistemáticas a Françoise Hardy. Segundo a sua opinião, nada se salva da jovem cantora francesa. Nem a voz, nem o estilo ou o repertório, nem a figura, os cabelos, os vestidos, enfim nada se salva em Françoise Hardy! Pareceu-me particularmente injusta essa crítica contrária incondicionalmente à artista que, segundo me parece, se apresenta muito bem na televisão e é, além de tudo, bonita e elegante". ANTÔNIO BENTO (crítico de Artes do DIARIO CARIOCA).

Slides

Santa Rita de Passa Quatro comemorou com uma semana de festas o aniversário de nascimento de Zéquinha de Abreu. Entre as muitas faixas espalhadas pela cidade, havia uma com os seguintes dizeres: "Nesta terra de tantos Josés, é difícil encontrar-se alguém que não tenha conhecido um Zéquinha. Mas, dentre todos, nenhum mais integrado no próprio nome — espécie de sinônimo de brasilidade — que o Zéquinha de Santa Rita de Passa Quatro. Músico por vocação irresistível, de tal forma associou os nossos ritmos à sua obra que o seu nome quase se confunde com a palavra chorinho".

•

Norma Bengell deverá vir ao Brasil ainda êste ano, possivelmente durante as festas natalinas. Aloísio de Oliveira já entrou em contato com a artista, estudando a possibilidade de uma temporada no Zum-Zum.

•

Parece que foi inaugurada a boate Saint Tropez.

•

A Cozinha do Piaf está agora sob as ordens do afamado mestre-cuca Rosental que, com o "maître d'hotel" Ramon Fernendes, forma uma dupla do maior respeito. Colegas e amigos do Ramon vão oferecer-lhe uma festa pelo seu Jubileu de Prata na profissão.

•

Sônia Dutra recebeu com um vastíssimo cozido, sábado último, em seu apartamento.

•

Artistas que vão integrar os elencos de "Rio Boa Pinta" e "Rio de 400 Janeiros", e convidados especiais, se reuniram diante de uma gigantesca feijoada oferecida pelo produtor Carlos Machado, no Fred's. Assessorado por Francisco Crestana, Jorge Vilar e pelo "maître d'hotel" Luís, Machado passeava felicidade entre as mesas, distribuindo abraços e "batidas" como prólogo do "show" de feijão, cujo transcurso se deu com brilhantismo, obrigando a que a linguiça e a carne-sêca voltassem muitas vêzes à cena.

A beleza mulata de Lady Hilda foi nota de destaque na feijoada do Fred's.

Não foi nada boa a estréia da "Roda de Samba" no Canal Dois. Som pifado, hiatos prolongados, Castrinho enchendo, muita monotonia e uns versinhos de lascar.

•

Marcada para sexta-feira a inauguração do "Castelinho", de Sacha Rubin

Dulce Nunes, espôsa do alegre pianista Bené, fará a sua estréia hoje em televisão, cantando no programa "Vip-Show", de Fernando Lôbo, pelo Canal Treze.

•

E os filmes apresentados pelo chamado "Cinema de Arte" da Excélsior, de tão repetidos vão acabar pegando no Carnaval.

"A VIDA ESTÁ NOS CLUBES"

NELSON JORGE

Monte Líbano festeja 'níver' com 'show' Atlética Tijuca apresenta 'debs' sábado

O grande acontecimento dêste próximo fim-de-semana, será os festejos do 18.º aniversário de fundação do Monte Líbano. Clube orgulho, de uma das mais queridas colônias de nosso país, o ML reúne no seu quadro social as figuras dos meios sociais, industriais e políticas representativas. Possui também um dos maiores patrimônios sociais esportivos, graças ao trabalho incessante de seus diretores e associados. Sua sede é uma das mais belas e confortáveis da cidade e seu presidente (sr. João Jabour) um dos mais atuantes, cujo trabalho completa-se com uma diretoria composta de «experts» no assunto. Para o baile de Gala são convidados especiais o governador Carlos Lacerda e o presidente do Senegal sr. Leopold Senghor além de outras autoridades. O «show» será o «Teu Cabelo Não Nega» produção de Carlos Machado.

•

O Parque Aquático do Olaria (composto de quatro piscinas), serão inauguradas até dezembro próximo. Todo material para a sua complementação, foi adquirido na firma de Adriano Rodrigues, benemérito do clube, que tudo facilitou para atender o seu clube.

•

Com a demissão dos responsáveis pelo setor social do Olaria, que no momento atravessa fase de grande expansão, o presidente José Albuquerque convidou o colunista Válter Rizo, ex-vice-presidente social e associado do clube para colaborar novamente, tendo o jornalista em pauta concordado prontamente em assumir.

•

Martha Angerman uma das jovens possuidoras de maior números de títulos de beleza e elegância desta cidade (todos pelo Fluminense), estêve em nossa redação para convidar-nos para o seu casamento, que ocorrerá em outubro próximo na Igrejinha do Palácio Guanabara. Seu noivo é o jovem industrial, Pedro Strasser e data do enlace será 20 de outubro e horário 18h.

•

Pode-se dizer que, com a realização do banquete e do baile de gala, respectivamente, nas noites de 18 e 19 do corrente, as comemorações do 60.º aniversário de fundação do América F.C. atingiram o seu ponto mais expressivo.

Tivemos muito prazer em constatar que o banquete de confraternização, servido com a melhor categoria por José Lopes de Oliveira (Buffet-Lopes) e que marcou a inauguração do modreno salão de festas, superou, em afluência, brilho e organização, as reuniões dêsse gênero promovidas pelo clube nos anos anteriores.

•

Muito apreciamos a obra inaugurada. Trata-se de um dos mais amplos e mais bonitos salões de festas da Guanabara. Aliás, êle é de linhas modernas e está excelentemente localizado entre o Ginásio Desportivo e o Parque Aquático. Devemos assinalar que o América F.C., nessa noite, foi também objeto de elogiosos comentários por parte dos convivas e por alguns associados, que se manifestaram surprêsos ante a realidade do maravilhoso parque social-esportivo que se constrói naquela área de Campos Sales, graças ao espírito idealizador, realizador e perseverante de um homem que se chama Wolney Braune.

•

Registrou-se, na ocasião, a presença de figuras representativas dos mais diferentes setores de atividade da vida da nossa cidade, tais como da política, da sociedade, do desporto, da crônica e do próprio clube.

Exaltando as glórias imorredouras do América F.C., conquistadas no âmbito social, desportivo e patrimonial, assim como reverenciando homens que, através dos tempos, ajudaram a construir a grandeza do clube, discursaram: o presidente Wolney Braune (muito emocionado); o ministro João Lira Filho (grande vulto do desporto nacional); o advigado Aníbal Pellon (membro do CND); o general Elói Meneses (presidente do CND); o deputado Victorino James (presidente da Assembléia Legislativa da GB); e o médico e jornalista Isac Amar (presidente da Associação dos Cronistas Desportivos).

•

Não poderíamos falar dos bons momentos que nos foram proporcionados, sem inserirmos um comentário também elogioso sôbre o baile de gala, realizado na noite do dia imediato.

Voltaram os salões, com suas mesas de toalhas coloridas e bem decoradas com flôres naturais, a oferecerem um aspecto acolhedor aos que, como nós, foram associar-se a mais aquêla alegria. A orquestra de Osvaldo Borba, inegàvelmente uma das melhores da cidade, respondendo pela parte musical, contribuiu grandemente para o êxito da noitada.

Algumas senhoras e senhoritas, por não terem observado o trajo a rigor exigido, não puderam participar da festa. Uma vez mais, predominaram os vestidos de saias curtas.

destacar a alta cortesia dos dirigentes do clube,

Embora o procedimento seja muito característico da gente do América F.C., não poderíamos deixar de tanto no jantar como no baile, aparecendo sempre, na tarefa de recepcionar com muita elegância, o presidente Wolney Brauane e sra.; o vice-presidente, general Orlando Gonçalves; o diretor social Heráclito Schiavo e sra., muito bem coadjuvados pelos srs. Hélio Gomes, Lincoln Nunes, José Augusto Delgado (prestimosos auxiliares da administração) e por um bonito grupo de «cancrinhas», constituído por Ricarda Ruiz Dias Vasques, Regina Maria Botafogo, Dora de Andrade (linda môça de olhos claros), Maria da Penha de Sousa, Rosemarie Meneses, Clicie Gouveia, Maria Fabiana e Teresinha de Moraes Sarmento.

•

O Melo Tênis inaugurou seu restaurante com uma animada reunião. O nôvo salão de refeições do clube é dotado dos mais modernos requisitos. A reunião foi bastante movimentada e contou com a presença de grande número de associados. No próximo sábado será realizada a grande festa de coroação da «Rainha da Primavera».

•

Um dos cantores que vem obtendo sucesso em suas apresentações com a orquestra Arco-Íris é o simpático Saulo França. Dotado de boa voz e com um repertório bem escolhido Saulo em muito pouco tempo tomará conta dos brotos cariocas.

ASTROLOGIA

Prof. MIRAKOFF

22-9-64 (têrça-feira)

Entre 22 de Dezembro e 20 de Janeiro (Capricórnio)

NEGÓCIOS: Apresse a equação de seus problemas financeiros neste dia a fim de que outros não se aproveitem das boas oportunidades oferecidas pelo seu planêta dominante. AMÔRES: Êste dia virá acompanhado de perspectivas muito inquietantes para você tenha cautela com as aventuras amorosas. SAÚDE: Grande nervosismo depressão a temer. LAR: Siga os seus intentos com coragem e verá que tudo chegará ao seu tempo.

Entre 21 de Janeiro e 18 de Fevereiro (Aquário)

NEGÓCIOS: Observe com atenção que muitos dos seus intentos já estão sendo coroados de êxitos e não pense que é obra do acaso, mas sòmente devido às influências astrais do momento. AMÔRES: Deixe que a pessoa amada tome a direção dos programas para o fim-de-semana. SAÚDE: Distúrbios digestivos a temer — evite comer quando estiver contrariedade ou nervoso. LAR: Não se esconda debaixo das sombras e tristezas.

Entre 19 de Fevereiro e 20 de Março (Peixes)

NEGÓCIOS: Sòmente aos jovens é dado mudar completamente de planos de adaptação ao seu espírito de aventuras e a inquebrantável firmeza mental. AMÔRES: Procure avistar-se com a pessoa amada. Não dê ouvidos a pessoas que falam demais. SAÚDE: Cuide de sua saúde mental, não se aproximando dos ambientes pessimistas e onde o nervoso predomina. LAR: Aproveite a oportunidade para aumentar seus círculos de relações obtendo melhores meios de vencer com mais rapidez.

Entre 21 de Março e 20 de Abril (Áries)

NEGÓCIOS: Terá ensejo de vencer situações embaraçosas e encontrar proteção entre amigos. Aja com segurança e lealdade. AMÔRES: A criatura amada lhe dará ótimas oportunidades de melhorar a sua situação financeira devido à ação magnética poderosa, irradiando boas influências astrais. SAÚDE: Estará bastante fadigado êste dia, procure descansar. LAR: Aja com energia e equilíbrio para garantir um estado de boa compreensão e calma com a pessoa de sua família.

Entre 21 de Abril e 20 de Maio (Touro)

NEGÓCIOS: Encete, de preferência, negócios de vulto e embora tendo preocupações e encontrando embaraços. AMÔRES: Dia que revelará até que ponto vão as diferenças de opinião entre você e a pessoa amada. SAÚDE: Sofrerá de grande nervosismo. LAR: Não lhe será possível manter-se como mero espectador sem tomar parte ativa no que se desenrolar à sua volta.

Entre 21 de Maio e 20 de Junho (Gêmeos)

NEGÓCIOS: De todo dinheiro junto empregue, imediatamente, em compras imobiliárias ou máquinas de boa fabricação. AMÔRES: Talvez surjam mal-entendidos no amor. SAÚDE: Grande nervosismo e insônias a temer, tome antes de dormir um banho de ervas aromáticas. LAR: Você se dará melhor se não comentar seus dissabores mesmo quando realmente os tiver.

Entre 21 de Junho e 22 de Julho (Câncer)

NEGÓCIOS: Busque nos amigos a sua fonte de vitalidade aproveitando para pôr em dia também as visitas sociais. AMÔRES: Sua vida sentimental não deverá ser descuidada e enquanto puder mantenha emoções com o sexo oposto. SAÚDE: Será bastante boa, mas não relaxe o regime alimentar. LAR: Os amigos farão o máximo para mostrar sua afeição e poderá contar com tôda cooperação da família em todos os seus planos.

Entre 23 de Julho e 20 de Agôsto (Leão)

NEGÓCIOS: Suas conquistas serão coroadas de êxitos se procurar distrações e repouso mental. AMÔRES: A angústia que poderá sentir só terá solução com a ajuda da pessoa amada. SAÚDE: Perturbações do fígado e dos rins a temer, nada de excessos à mesa. LAR: Aquêles que estão à sua volta respeitarão seus julgamentos e pedirão seus sábios conselhos até nos assuntos privados.

Entre 21 de Agôsto e 20 de Setembro (Virgem)

NEGÓCIOS: As relações com as pessoas que o rodeiam poderão ajudá-lo em alguns negócios pendentes. AMÔRES: Durante êste dia os interêsses românticos poderão ocupar consideràvelmente sua mente. SAÚDE: Estará pouco resistente à fadiga e dormirá um sono agitado. LAR: A harmonia em tôdas as relações humanas está assegurada.

Entre 21 de Setembro e 22 de Outubro (Libra)

NEGÓCIOS: Os mais velhos trarão para si uma fonte de oportunidade para lucros financeiros. AMÔRES: Um interêsse romântico poderá surgir neste dia. SAÚDE: Estará satisfatória mas especial prudência se dirigir um carro. LAR: A sua família estará incompreensível e de mau-humor sua calma amenizará o período.

Entre 23 de Outubro e 20 de Novembro (Escorpião)

NEGÓCIOS: As viagens serão sempre proveitosas não só para auferir maiores lucros aprendendo a lidar com pessoas estranhas. AMÔRES: Não procure tomar caminho perigosos em matéria de amor. SAÚDE: Tendências congestivas provocando distúrbios sanguíneos e hepáticos. LAR: Dia que revelará até que ponto vão as diferenças de opinião entre você e sua família.

Entre 21 de Novembro e 20 de Dezembro (Sagitário)

NEGÓCIOS: Talvez você perceba a maré dos acontecimentos tomar aspectos mais favoráveis nos setores financeiros e no trabalho. AMÔRES: Não procure tomar caminhos perigosos em matéria de amor. SAÚDE: Estará satisfatória mas não se esgote poupe os nervos. LAR: Tenha bastante calma e persistência, poderão surgir alguns imprevistos desagradáveis.

"ANA"

Entrará em cartaz na próxima segunda-feira, nos cinemas Art-Tijuca, Art-Méier e Império, a película "Ana" (Anna), que traz um elenco internacional, constituído por Silvana Mangano, Vittorio Gassman, Raf Vallone, Gaby Morlay, Jacques Dumenshil, Lilla Rocco e Patrizia Mangano. O filme, sob a direção do cineasta Alberto Lattuada, retrata a história de uma jovem enfermeira, que com tôda sua belêza e simpatia se entrega de corpo e alma ao mister do nosocômio e da religião. Porém, quando chega o momento de pronunciar os votos definitivos, ela é aconselhada pela Madre Superiora a esperar um pouco mais para assumir tão grave compromisso, pois a religiosa sente que o mundo ainda a aprisiona. A partir dêste momento aquela mulher se vê diante de um ex-noivo e outras recordações, mostrando o seu passado, mesclado de prazeres e sangue.

Hoje na TV

12,30 — Jornal Excelsior — C-2
13,30 — Astros de Todo o Mundo — filme — C-2
14,00 — Sessão das Duas — Filme — C-2
15,30 — Alegria de Cozinhar — C-2
15,50 — Comentários Sôbre Teatro — C-6
16,00 — Teatro Excelsior — C-2
— TV Escola — C-13
16,10 — Tribuna Médica — C-6
16,30 — Mulheres Célebres — C-6
16,55 — Superbazar — C-6
17,00 — Cine Infantil — C-2
— Sessão das Cinco — C-13
17,25 — Ivanhoé — C-2
17,30 — Aula de Inglês — C-9
17,35 — TV-Rio Jornal — C-13
17,45 — O Segrêdo de Laura — C-6
17,50 — Clube da Aventura — C-13
17,55 — Funny Man — C-2
18,00 — De Braços Abertos — C-9
18,15 — Menino do Circo — C-2
— Se o Mar Contasse — C-6
18,20 — Pergunte ao João — C-13
18,25 — Showzinho — C-13
18,30 — W M em TV — C-9
18,35 — Brôtos no 13 — C-13
18,45 — Popeye — C-6
— Jornal Feminino — C-2
19,00 — A Outra Face de Anita — C-2
— Artigo 99 — C-9
— Imitação da Vida — C-13
19,20 — Papai Sabe Tudo — C-6
— Histórias Inesquecíveis — C-13
19,25 — Bate Pronto — C-13
19,30 — Jornal da Cidade — C-2
— Repórter Continental — C-9
— Plantão Policial — C-13
19,45 — TV-Rio Jornal — C-13
19,46 — Telesporte Facit — C-9
19,50 — Fôlhas ao Vento — C-2
19,55 — Diário de Um Repórter — C-6
20,00 — Repórter Esso — C-6
20,05 — Variedades — C-9
— Teatro Zeloni — C-13
20,15 — Espetáculos Tonelux — C-6
20,20 — Gira o Mundo Gira — C-6
20,35 — Interpol Chamando — C-9
21,00 — O Acusador — C-6
— Renúncia — C-13
21,05 — Ring na TV — C-9
21,15 — É Proibido Amar — C-2
21,30 — Espionagem — C-6
21,35 — Combate — C-13
21,45 — 5ª Dimensão — C-2
22,35 — Os Espiões em Ação — C-6
22,40 — Mesas Redondas — C-9
— Ordem do Dia — C-13
22,50 — Rio, Ontem e Hoje — C-2
— Rio Quatrocentão — C-13
23,00 — Jornal Cassio Muniz — C-2
— Periscópio — C-13
23,10 — Por Trás da Notícia — C-6
23,20 — Clube dos Morcêgos — C-6
23,30 — Cinema de Arte — C-2
— Olimpíadas 64 — C-13
23,40 — Reportagem Ducal — C-13
00,15 — Garôtas Tupi — C-6

CINEMAS

CINELANDIA

- CAPITOLIO (22-6788) — O Tropeiro — 2 — 3,40 — 5,20 — 7 — 8,40 — 10,20.
- IMPERIO (22-9348) — Ana — 2 — 4 — 6 — 8 — 10.
- METRO (22-6490) — Simpático, Rico e Feliz — 2 — 4 — 6 — 8 — 10.
- ODEON (22-1508) — Fechado para obras.
- PLAZA (22-1097) — O Aventureiro de Gibraltar — 10 — 12 — 2 — 4 — 6 — 8 — 10.
- PALACIO (42-1348) — Eu, Ela e a Outra — 2 — 4 — 6 — 8 — 10.
- PATHE (22-8795) — Império do Crime — 12 — 1,40 — 3,20 — 5 — 6,40 — 8,20 — 10.
- REX (22-6327) — Vendaval de Paixões — 2 — 4,30 — 7 — 9,30.
- RIVOLI — Superbeldades — Sem indicação de horário
- VITORIA (42-9020) — Aqui Mora o Pecado — 2 — 4 — 6 — 8 — 10.

CENTRO

- FESTIVAL (52-2828) — Um Morto ao Telefone — 2 — 4 — 6 — 8 — 10.
- CINEAC (42-6024) — Além do Rio das Mortes — (Sessões a partir de 10 horas).
- FLORIANO (43-9074) — Ratos do Deserto — 1,30 — 3,15 — 5,15 — 7,15 — 9,15.
- IRIS (42-0763) — Lampião, o Rei do Cangaço — Nevada — (Sessões a partir de 1,30 horas).
- MARROCOS (22-7979) — Interpol Chamando Rio — Desfiladeiro Fantasma — (Sem distinção de horário).
- PRESIDENTE (42-7128) — As 7 Mágicas de Ali Babá — 2 — 4 — 6 — 8 — 10.
- RIO BRANCO (43-1639) — O Bôbo da Côrte — (Sem indicação de horário).
- SAO JOSÉ (42-0592) — Terra dos Meus Amôres — 2 — 4 — 6 — 8 — 10.

CATETE

- AZTECA (45-6813) — Simpático, Rico e Feliz — 2 — 4 — 6 — 8 — 10.
- POLITEAMA (25-1143) — O Corvo — 2 — 3,40 — 5,20 — 7 — 8,40 — 10,20.
- SAO LUIS (25-7679) — O Tropeiro — 2 — 3,40 — 5,20 — 7 — 8,40 — 10,20.

FLAMENGO

- BRUNI — Moscou Contra 007 — 1,30 — 3,40 — 5,50 — 8 — 10,10.
- KELLY — Um Morto ao Telefone — 2 — 4 — 6 — 8 — 10.
- PAISSANDU — Superbeldades — (Sem indicação de horário).

BOTAFOGO

- BOTAFOGO (26-2250) — O Tropeiro — 2 — 3,40 — 5,20 — 7 — 8,40 — 10,20.
- BRUNI — O Bôbo da Côrte — (Sem indicação de horário).
- CORAL — Superbeldades — (Sem indicação de horário).
- GUANABARA (26-9339) — Adorável Trapaceiro — 2 — 4 — 6 — 8 — 10.
- SCALA — Superbeldades — (Sem indicação de horário).
- OPERA — Um Morto ao Telefone — 2 — 4 — 6 — 8 — 10.
- VENEZA (46-0126) — Aqui Mora o Pecado — 2 — 4 — 6 — 8 — 10.

COPACABANA

- ALASKA — Aqui Mora o Pecado — 2 — 4 — 6 — 8 — 10.
- ALVORADA (27-2936) — As Noites de Cabíria — 2 — 4 — 6 — 8 — 10.
- ART-PALACIO (57-2795) — As 4 Verdades — 2 — 4 — 6 — 8 — 10.
- BRUNI — O Satânico Dr. No.
- CARUSO — O Bôbo da Côrte — (Sem indicação de horário).
- COPACABANA (57-5134) — Vendaval de Paixões — 2 — 4,30 — 7 — 9,30.
- FLORIDA (37-7141) — Um Morto ao Telefone — 2 — 4 — 6 — 8 — 10.
- METRO (37-9898) — Simpático, Rico e Feliz — 2 — 4 — 6 — 8 — 10.
- PARIS-PALACE — Superbeldades — (Sem indicação de horário).
- RIAN (36-6114) — Eu, Ela e a Outra — 2 — 4 — 6 — 8 — 10.
- RIVIERA — O Aventureiro de Gibraltar — 2 — 4 — 6 — 8 — 10.
- ROXY (36-6245) — O Tropeiro — 2 — 3,40 — 5,20 — 7 — 8,40 — 10,20.

IPANEMA E LEBLON

- BRUNI — Um Morto ao Telefone — 2 — 4 — 6 — 8 — 10.
- IPANEMA (47-3806) — Noites Quentes de Copacabana — 2 — 4 — 6 — 8 — 10.
- PIRAJA (47-2668) — Terra de Meus Amôres — 2 — 4 — 6 — 8 — 10.
- LEBLON (27-7805) — O Tropeiro — 2 — 3,40 — 5,20 — 7 — 8,40 — 10,20.
- MIRAMAR (47-9881) — Aqui Mora o Pecado — 2 — 4 — 6 — 8 — 10.
- PAX (27-6621) — Simpático, Rico e Feliz — 2 — 4 — 6 — 8 — 10.

JARDIM BOTANICO

- JUSSARA (26-6257) — O Testamento do Dr. Mabuse — 2 — 3,40 — 5,20 — 7 — 8,40 — 10,20.

TIJUCA

- AMERICA (48-4519) — Eu, Ela e a Outra — 2 — 4 — 6 — 8 — 10.
- ART-PALACIO — Ana — 2 — 4 — 6 — 8 — 10.
- BRUNI — Um Morto ao Telefone — 2 — 4 — 6 — 8 — 10.
- BRITANIA — O Bôbo da Côrte — (Sem indicação de horário).
- CARIOCA (28-8178) — Vendaval de Paixões — 2 — 4,30 — 7 — 9,30.
- ESKYE (28-5513) — Aqui Mora o Pecado — 2 — 4 — 6 — 8 — 10.
- MARACANA (48-1910) — O Corvo — 3 — 4,40 — 6,20 — 8 — 9,40.
- MADRID (48-1184) — O Tropeiro — 2 — 3,40 — 5,20 — 7 — 8,40 — 10,20.
- METRO (48-9970) — Simpático, Rico e Feliz — 2 — 4 — 6 — 8 — 10.
- OLINDA (48-1032) — O Aventureiro de Gibraltar — 2 — 4 — 6 — 8 — 10.
- TIJUCA (48-4518) — Noites Quentes de Copacabana — 2 — 4 — 6 — 8 — 10.

GRAJAU

- BRUNI — Um Morto ao Telefone — 2 — 4 — 6 — 8 — 10.

TEATROS

- TEATRO RIVAL — CAIU, PRIMEIRO DE ABRIL — com Milton Morais, Elizabeth Gasper, Roberto Faissal, Milton Carneiro, participação especial de Elza Gomes — Direção de Sadi Cabral. Diàriamente às 21,15 horas. Sábados às 20,15 e 22,15 horas — Vesperais às quintas e domingos às 16,15 horas. Reservas pelo tel. 22-2721.
- TEATRO COPACABANA — (Av. Copacabana, 291) — QUALQUER QUARTA-FEIRA — com Tônia Carrero, Jardel Filho, Margarida Rey, Sérgio Viotti. Direção de Maurice Vaneau. Comédia em 2 atos — têrças, quartas e sextas-feiras às 21,30 horas; quintas às 16 e 21,30 horas, sábados às 20 e 22 horas; domingos às 16 e 21,30 hs. Reservas pelo telefone: 27-1818 — ramal teatro.
- TEATRO GINASTICO — (Av. Graça Aranha, 187) — A NOITE DE IGUANA — Peça de Tennessee Williams — Trad. de Ligia Nunes e Carlos Lage, com Cacilda Becker e Walmor Chagas. Diàriamente às 21 horas. Vesperais às quintas e domingos às 16 horas; sábados às 20 e 22,15 horas. Reserva pelo telefone: 42-4521.
- TEATRO MAISON DE FRANCE — (Av. Pres. Antônio Carlos, 58) — DESCALÇOS NO PARQUE — Comédia com Maria Sampaio, Ziembinsky, Helena Inês, Carlos Kroeber e a estréia de Cecil Thiré — quartas-feiras às 18 e 21,15 horas; quintas-feiras às 16 e 21,15 horas; sextas-feiras às 21,15 horas; sábados às 19,45 e 22,15 horas; domingos às 16 e 21,15 horas. Reservas pelos telefones: 52-3456 e 57-1818 (ramal do Teatro Copacabana).
- TEATRO NACIONAL DE COMÉDIA — (Av. Rio Branco, 179) — OS MISTÉRIOS DO SEXO (O Patinho Torto) — Diàriamente às 21,30 horas; sábados às 20,30 e 22,30 horas; domingos às 16 e 21,30 horas. Reservas pelo telefone: 22-0367.
- TEATRO SANTA ROSA — (Rua Visconde de Pirajá, 22) — OS CANGURUS — com Adriano Reys, Vera Viana, Dirce Migliaccio e grande elenco — Direção de Léo Jusi — têrças, quartas e sextas-feiras às 21,30 horas; quintas e domingos às 16,30 e 21,30 horas; sábados às 16,30, 20 e 22,30 horas. Reservas pelo telefone: 47-8641.
- TEATRO JOVEM — (Praia de Botafogo, 522) — A MORATÓRIA — Obra prima de Jorge Andrade — com Paulo Padilha, Vanda Lacerda, Isabel Ribeiro, Virgínia Valli, Luis Parreiras — têrças e sextas-feiras às 21,30 horas; sábados às 20 e 22,30 horas; vesperal, quinta-feira às 16,30 horas; domingos às 17 e 21,30 horas. Reservas pelo telefone: 46-3166.
- TEATRO DULCINA — AMOR A 8 MÃOS — Comédia de Pedro Bloch — de têrça a sexta-feira às 21,15 horas. Vesperais: quintas e domingos às 16,15 e às 21,15 horas; sábados às 20,15 e 22,15 horas. Reservas pelo telefone: 32-5817.

PUBLICAÇÕES

O Departamento de Relações Públicas do DIARIO CARIOCA acusa e agradece o recebimento das seguintes publicações: Rio Esperantista, agôsto 64, O Municipal, Duque de Caxias, agôsto 64; O Trovador, agôsto 64, Bahia; Boletim de Higiene Mental, agôsto 64; Revista "A Gaivota", agôsto 64; Cyprus Bulletin, agôsto 64; Boletim do Leite, agôsto 64; Conjuntura Econômica, agôsto 1964; Peças e Serviços, Revista do comércio e da indústria de auto peças, setembro 64; Nossa Comunidade, Boletim da Paróquia de S. Pedro; Revista da Associação de Engenheiros da EFCB, 64; Correio Tupi, editado pela Fundição Tupi S/A., cidade de Joinville; Revista Brasileira de Enfermagem, junho-agôsto 64; Informativo do Centro Industrial de Juiz de Fora, agôsto 64; Bole-Juiz de Fora, agôsto 64; A Gazeta da Farmácia, agôsto 64; Amapá, órgão de divulgação do Govêrno d Território do Amapá, setembro 64; Brazilian Bulletin, setembro, órgão da Embaixada Brasileira em Londres; Jornal de Campo Grande, setembro; Revista Brasileira de Gêneros Alimentícios, julho, 64.

REGISTRO

Aniversários

FAZEM ANOS HOJE

SENHORES:

Professor Djalma Rocha; general Jonas Correia; Severino Otaviano Silva Ramos; Alcides Pinheiro Marques Canário; Telmo José Fiúza da Cunha; Aloísio de Almeida; Lino Oto Bonh; Manuel Estêves; Milton Campos Viana; Paulo José de Oliveira Lima; Plínio Pereira de Abreu; Cândido Beltrão Frederico e Osíris de Oliveira Correia.

— Faz anos hoje o dr. Afonso Montenegro Louzada, chefe do Gabinete do Juiz de Menores.

SENHORAS:

Mary Louise Fredman; Maria de Lurdes José Luís; Sílvia Viana Belfor Ramos; Antônia Melo Galvão; Laíde Pereira Cardoso; Déla Martins Capistrano; Maria Elzo Rodrigues Campos; Dail Franco da Silva;

MENINOS — Aniversaria hoje o jovem Paulo César Demby Corrêa.

ALTO NÍVEL PARA SECRETÁRIAS

A Fundação Lowndes está realizando, sob a direção do professor e jornalista Raul Lima, um curso especialmente dedicado às secretárias.

A aula inaugural contou com a presença do escritor Josué Montello, da Academia Brasileira de Letras, que durante 40 minutos de palestra abordou o tema "A importância da função de secretária".

PROGRAMA

A duração do curso será de um mês constando o programa do seguinte: Noções de Psicologia, Moderno Instrumental de Escritório, Ética Profissional, Relações Públicas, Etiqueta do Trabalho, Etiqueta Social, Vestuário, Cuidados Pessoais e maquilage. As 30 candidatas inscritas, ao têrmino do curso, receberão certificados, em data e hora a serem marcadas.

Balas e Doces

Comprem diretamente na fábrica Paulista, a varejo por preço de fábrica, balas cristalizadas, recheadas de frutas e de leite e côco, caramelos sortidos e caramelos toffe, jujuba — amendoim cristalizado e salgadinho, bombons de creme, de licor e recheados de frutas, pé-de-moleque, mariolas, doce de leite, suspiros, moles e duros, cocadas, geléias, banana glacê e cristalizada e outros doces, na Rua Miguel de Frias, 35. Tel.: 48-4799, fica no fim da Avenida Presidente Vargas — adiante da Rua Machado Coelho.

Companhia Urbanizadora São Bento da Lagôa

ASSEMBLÉIA GERAL EXTRAORDINÁRIA

CONVOCAÇÃO

São convidados os senhores acionistas desta sociedade a se reunirem em Assembléia Geral Extraordinária, às 17 horas do dia 8 do mês de outubro de 1964, na sede social na Rua da Assembléia n. 11 — 9º andar, a fim de deliberarem sôbre aumento de Capital e Reforma dos Estatutos.

Rio de Janeiro, 21 de setembro de 1964.

ELIEZAR DYNER — Presidente.

EM VITÓRIA no Espírito Santo

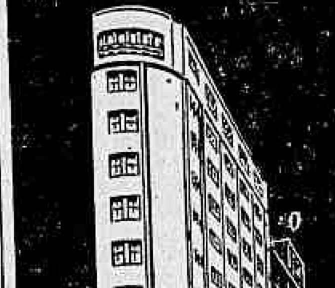

Grande Hotel ESTORIL
End. Tel.: ESTORIL
Telefone: 2217

Sociedade Brasileira de Engenharia e Comércio SOBRENCO S. A.

ASSEMBLÉIA GERAL EXTRAORDINÁRIA A SE REALIZAR EM 9 DE OUTUBRO DE 1964

Em cumprimento dos estatutos e legislação em vigor, ficam os Senhores Acionistas da "SOCIEDADE BRASILEIRA DE ENGENHARIA E COMÉRCIO SOBRENCO S.A.", convidados a se reunirem em Assembléia Geral Extraordinária no dia 9 de outubro de 1964, às 16 horas, em sua sede social na Avenida Rio Branco número 103 — 9º andar, nesta cidade, a fim de deliberarem sôbre os seguintes assuntos:

a) Aumento do capital social pela reavaliação do ativo imobilizado, face à Lei n. 4.357, de 16-7-64 e com o aproveitamento parcial de reservas;

b) Modificação dos estatutos sociais;

c) Assuntos de interêsses gerais.

Rio de Janeiro, 17 de setembro de 1964.

(a) ALBERTO DIAS PEDRINHO, Diretor Comercial.

CAPIXABA

A ETIQUETA DA CAMISA PERFEITA
Fábrica: Praça Municipal, 350 — Colatina — ESPÍRITO SANTO — VITÓRIA
AVENIDA REPÚBLICA, 70

Maciel Gomes S. A. Comissária Exportadora

ASSEMBLÉIA GERAL EXTRAORDINÁRIA

Convidamos os Senhores Acionistas para se reunirem no dia 5 de outubro de 1964, às 10 horas na sede social, na Rua da Quitanda n. 191 — 3º andar, sala 301, a fim de deliberarem sôbre o seguinte:

a) Proposta da Diretoria com parecer favorável do Conselho Fiscal para aumento de capital, por fôrça da Lei n. 4.357, de 16 de julho de 1964;

b) Reajustamento de honorários de Diretores;

c) Reforma parcial dos Estatutos;

d) Assuntos de interêsse geral.

Rio de Janeiro, 21 de setembro de 1964.

MACIEL GOMES S/A. — Comissária Exportadora.

FUNDAÇÃO DAS PIONEIRAS SOCIAIS

Edital de Convocação da Assembléia Geral

ASSEMBLÉIA GERAL ORDINÁRIA

Ficam convocados os senhores sócios, nos têrmos dos artigos 7.º, 11.º e 12.º dos Estatutos aprovados pelo Decreto n.º 48.543, de 19-7-1960, para se reunirem em Assembléia Geral Ordinária, no dia 23 de setembro, às 10 horas, na sede da entidade, na Rua Pereira da Silva, 86, no Estado da Guanabara, a fim de apreciar os planos de trabalho previstos no artigo 29 e outras medidas do interêsse geral.

A segunda chamada, nos têrmos do artigo 14 dos Estatutos, poderá ser realizada uma hora após a primeira.

Rio de Janeiro, 21 de setembro de 1964.

(a) MOACYR MOURA
Presidente em exercício

Teatros e Boîtes

Programa para sua Noite

TEATRO RECREIO
ESTRÉIA DIA 24 — ÀS 21 HORAS
GOMES LEAL apresenta a revista
"TEM BOLOLÔ no BULELÊ"
"Mise en cene" de WALTER PINTO

PLAZA HI FI SOCIETY
AVENIDA PRADO JUNIOR, 258
Direção geral de MAURICIO LANTHOS
APRESENTA HOJE
CLUBE DO DISCO
SEM «COUVERT» — SEM CONSUMAÇAO
Aberto das 15 às 5 horas da manhã
Reservas de mesas pelo telefone 57-1870
AMANHÃ: DESFILE DE MODAS

TEATRO CARIOCA
Tel.: 45-8124
RUA SENADOR VERGUEIRO, 238
(Gentileza do Guarda Móveis Gato Prêto)
ANTONIO DE CABO apresenta
NATHALIA TIMBERG e SERGIO BRITTO
MEU QUERIDO MENTIROSO de Jerome Kilty
De 3.ª à dom. às 21h30m; 5.ªs. vesp. às 16h15m, dom. vesp. às 17h, sábs. às 20h15m e 22h15m

OSCAR ORNSTEIN apresenta
TONIA CARRERO
JARDEL FILHO
MARGARIDA REY
SÉRGIO VIOTTI
DIREÇÃO MAURICE VANEAU
TEATRO COPACABANA
QUALQUER QUARTA-FEIRA
3.ªs, 4.ª e 6.ªs: às 21h30m — 5.ªs às 18h e 21h30m — Sábs. às 20h e 22h — Doms. às 16h e 21h30m — Reservas: 57-1818 (ramal teatro)

CIRCO Real Madrid
O MAIOR ESPETÁCULO EUROPEU
DIARIAMENTE ÀS 21 HORAS
QUINTAS E SABADOS ÀS 16 E 21H
DOMINGOS AS 15 ÀS 17 E 21H
ESTACIONAMENTO PRIVATIVO PARA 500 CARROS
AV. PRESIDENTE VARGAS (PRAÇA 11)

BAR CANGACEIRO
APRESENTA
HELENA DE LIMA
SEGUNDA — TERÇA E QUARTA
ELIZETE CARDOSO
&
QUINTA — SEXTA E SABADO
Rua Fernando Mendes, 25 — "Show", 11,30 horas

LITTLE CLUB
TODAS AS NOITES APRESENTA
Trio Iraquitan — Rosana — Tapajós — Tenório Jr. — Trio Bico de Luz Carlito
RUA DUVIVIER, 87 — L — TEL.: 57-6984

SUITE POLICIAL TIMBAÚBA

Semelhanças

O cadáver foi encontrado queimado a brasa de charuto, deformado pelas pancadas, estrangulado, atirado em um precipício, na curva de Jacu, em Suruí, Magé, no Estado do Rio. O corpo apresentava sinais de saque e violação.

Não foi difícil identificá-lo. Pelas roupas que vestia foi identificado como sendo Valdir de Sousa Coelho, de 27 anos de idade, residente na rua Capitão Tanajura Guimarães, 8, Penha Circular e trabalhando na Funerária São Judas Tadeu, na Av. Brás de Pina, 684.

Para uns a morte de Valdir era uma vingança exercida por autoridades policiais. Para outros sua morte fôra produto de conquistas.

O que é importante, no caso, é extraordinária semelhança entre êle e o já famoso «Cara-de-Cavalo» que anda por Seca e Meca sem que ninguém tenha podido agarrá-lo.

Valdir era um sósia do popular facínora. E, sem dúvida nenhuma, foi morto em conseqüência a essa estranha semelhança.

Polícia, alcagüetes, voluntários, rivais todos andam atrás do assassino do detetive Milton Le Cocq. Fugindo daqui, escondendo-se acolá o marginal vem usando de todos os truques para escapar do cêrco das polícias guanabarina e fluminense.

Em conseqüência a esta perseguição, sem similar na história policial da cidade, tem acontecido vários incidentes, alguns bem graves.

Já agora se sabe que foi um outro que, na Tijuca, movimentou cêrca de 2.000 homens e que conseguiu escapar sem esfôrço.

Quer nas mortes de «Chico Diabo» e Valdir de Sousa Coelho, quer na caçada a «Cara-de-Cavalo» na Favela do Esqueleto, tôdas as testemunhas fazem referências a um carro prêto que servia aos supostos assassinos. Esta coincidência é bem notável. Tem-se a impressão de que as mesmas pessoas, servindo-se do mesmo veículo, tomaram parte nos três casos, dois dos quais mortais.

É de se louvar esta insistência das autoridades policiais em insistirem na prisão do terrível marginal, hoje elevado a categoria de herói do crime.

O que não é de se louvar, porém, é esta série de mortes violentas, sevícias bárbaras, atentados que se vem praticando a propósito da prisão do mais famoso facínora da atualidade.

Não é possível que o caminho que há de levar a polícia a «Cara-de-Cavalo» fique marcado com o sangue de outros marginais ou sirva de sepultura aos que forem eliminados por simples suspeita ou semelhança.

Todos desejam a prisão do facínora. Todos querem vê-lo respondendo por seus crimes perante a Justiça. Ninguém reclamará se fôr eliminado, em luta, contra os agentes da lei.

O que não se aprova, porém, é o ódio, o espírito de vingança que orientam as «blitzs» realizadas aqui e nas cidades fluminenses vizinhas.

Este ódio tem impedido que o assassino de Le Cocq se apresente para responder pelos crimes de que é acusado. A demora em prendê-lo ou dêle se entregar só tem servido para aumentar, no espírito ingênuo da população, a admiração pelo marginal que já tem foros de herói.

'Frescobolistas' não jogam mais na praia de Copa antes das 14

A Administração Regional de Copacabana iniciou, ontem, com pleno êxito, a repressão ao "frescobol" de praia, que agora só poderá ser jogado depois das 14 horas.

Os "frescobolistas", ao que tudo indica, atendendo à solicitação do administrador regional José Dias Lopes, observaram a proibição, sendo poucos os que levaram raquete e bola para a praia, mas não chegaram a praticar o esporte.

Prêmio para PMs

O sr. Dias Lopes disse à reportagem do DC que vai sugerir à Comissão de Melhoramentos de Copacabana a instituição de um prêmio, que pode ser de 2 mil cruzeiros diários, para os soldados da PM que apreenderam mais raquetes e bolas, por dia.

Todo material tomado dos jogadores será encaminhado para o 2.º Batalhão e, no final do mês, o major Acir, responsável pelo policiamento de Copacabana, comunicará ao administrador quais os soldados que mais «produziram», para que recebam o prêmio da COMECO.

Pensa ainda o «prefeitinho» de Copa na regulamentação de todos os esportes de praia, enquadrando todos os que podem ser jogados na areia, antes das 14h.

Declarou que, nos últimos dias, chegaram à Administração 180 pedidos para marcação de áreas e horários, para a prática de voleibol e outras atividades esportivas. Tal número de pedidos faz o administrador ainda mais crer que os esportes de praia estão precisando de uma imediata regulamentação.

COMECO arrecada milhões

O sr. Dias Lopes está entusiasmado com o trabalho que vem realizando a Comissão de Copacabana, que já tem certa uma arrecadação mensal de 5 milhões e 300 mil cruzeiros, através da contribuição do comércio, indústria do bairro.

Todo êsse dinheiro, afirmou o administrador, será empregado em benefício da comunidade. Os preparativos para os festejos do IV Centenário, em Copacabana, e a realização das festas no próximo ano receberão a melhor das atenções por parte da COMECO.

Bom gôsto

Dentro de trinta dias a Administração Regional entregará à Secretaria de Turismo o calendário do bairro para o IV Centenário, que deverá ser incluído no programa oficial da cidade.

Ainda com vistas às comemorações de 1965, Copacabana criou a «Comissão de Bom Gôsto», integrada pelas sras. Mitz de Almeida Magalhães, Mirtes Paranhos, srs. Napoleão Munis Freire, Marcos Conder e Júlio Sena.

O primeiro trabalho da Comissão será a decoração do túnel nôvo, que deverá ter um aspecto bem diferente do de agora até dezembro dêste ano.

A sra. Mirtes Paranhos está também preparando o «Guia Turístico de Copacabana», englobando todo roteiro do elegante bairro sôbre casas comerciais, passeios turísticos, pontos de taxi (e preços de corridas à certas distâncias), restaurantes, casas noturnas, delegacias de Polícia, nomes das mais diversas autoridades da localidade, etc.

Física nos Fortes

Além da solicitação que fará às autoridades militares de Copacabana para que prestigiem o trabalho dos PMs na praia, na repressão ao «frescobol» e outros esportes, o administrador Dias Lopes vai pedir ao general-comandante do Grupo de Artilharia de Costa a cessão dos Fortes Copacabana e Duque de Caxias, para que sejam utilizados, no horário da manhã, para a prática de Educação Física.

As aulas, incluindo também horas cívicas, em que os alunos aprenderiam a cantar o Hino Nacional e outras canções pátrias, segundo pensamento do administrador, poderiam ser dadas por oficiais dos Fortes. Tôdas as crianças do bairro terão direito à participar dos ensinamentos.

PRÊMIOS AOS AGRICULTORES

Na tarde de ontem, na Secretaria de Economia do Estado da Guanabara, o secretário interino, sr. Sílvio Pacheco, fêz entrega dos prêmios aos lavradores, agricultores e criadores que mais se destacaram durante o ano agrícola. Foram entregues na oportunidade, cheques aos agricultores que solicitaram empréstimos rurais e prêmios aos vencedores do concurso de fotografias sôbre a natureza carioca. Durante o dia, paralelamente a essa cerimônia, realizou-se solenidades públicas em tôdas as escolas públicas da cidade, com plantio total de 1.500 árvores, visitas ao Jardim Zoológico e Botânico e uma exposição fotográfica do Departamento de Recursos Naturais. Na foto, o sr. Sílvio Pacheco quando fazia a entrega do prêmio ao brigadeiro Heitor Larrarlly Melleu.

Série 'I' de 'Seus Talões' começa hoje; 'H' esgotou

Com o esgotamento da série "H", ocorrido ontem e que deverá ser sorteada em meados de outubro próximo, a Secretaria de Finanças, lançou hoje, a "I" dos "Seus Talões Valem 4 Milhões".

O coordenador do concurso, sr. Paris Barbosa, adiantou à reportagem, que para a nova série são válidas as notas emitidas depois de 1.º de janeiro do corrente ano, acrescentando ainda, que provàvelmente ela correrá no mês de novembro com a "J".

Séries

Posteriormente, o sr. Paris Barbosa declarou que a Secretaria de Finanças havia planejado para êste ano, o lançamento de sòmente 8 séries (A até H). Porém — continua — como a procura por parte do público foi grande, então foi determinado que se emitisse mais duas: I e J.

Fazendo uma ressalva, diz o coordenador que as recentes "blitz" realizadas pelo Departamento de Renda Mercantil, especialmente nos estabelecimentos da zona suburbana, fizeram diminuir em 50 por cento as sonegações, proporcionando, assim, o lançamento de mais uma última série, a "L" (de vez que a "K" não existe).

Adiante, o sr. Paris Barbosa salientou que existem planos em estudos na Secretaria de Finanças, almejando duplicar o valor simbólico dos "talões" para 40 mil cruzeiros e o que é mais certo, elevar o prêmio total para 8 milhões. Concluindo, informou que a SF tenciona também fazer algumas alusões ao "IV Centenário" nos cupões e "talões" destinados ao público.

Comércio contrário a férias de 30 dias

A Confederação Nacional do Comércio aprovou indicações, ontem, manifestando-se contra a estatização dos seguros de acidentes de trabalho, proposta pelo deputado Wilson Chedid, e o projeto que altera a Consolidação das Leis do Trabalho, prevendo férias de 30 dias úteis e indenização de até quatro meses ao ano.

As indicações foram apresentadas pelo presidente da Federação do Comércio de Minas Gerais, sr. Exaltino Marques de Andrade, que, por outro lado, declarou-se favorável à transferência dos serviços médicos ora executados pelos institutos de previdência para o âmbito do Ministério da Saúde.

DORMENTES NOVOS

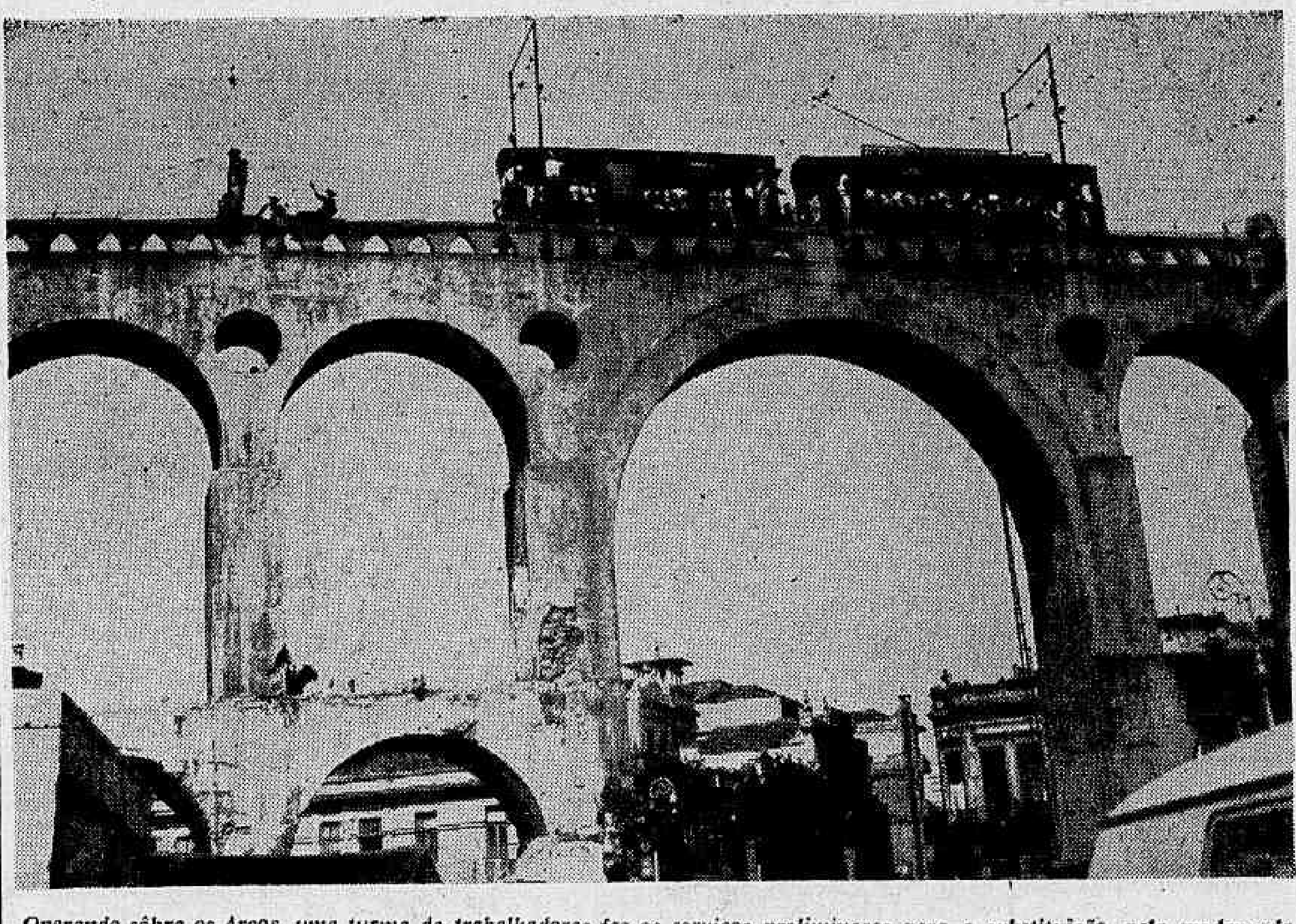

Operando sôbre os Arcos, uma turma de trabalhadores faz os serviços preliminares para a substituição pela madrugada, dos dormentes velhos.

Arcos de dormente nôvo para receber os nove bondinhos

A Administração Regional de Santa Teresa está substituindo todos os dormentes sôbre os Arcos, para que até o fim do ano seja aumentado o número de bondinhos que servem ao bairro.

O «prefeitinho» Felipe Cardoso Oliveira disse ao DC que, atualmente, Santa Teresa conta com 23 bondes. Nove carros modernos serão integrados à frota, que passará, assim, a servir melhor os moradores da localidade.

Trabalho na madrugada

A substituição dos dormentes está sendo feita pela madrugada, no intervalo de paralisação total do trânsito de veículos, durante 40 minutos.

O trabalho, feito pela madrugada, impõe-se pela necessidade de não haver interrupção dos bondinhos nas horas diurnas e noturnas do tráfego normal.

Carros extras

No momento com 23 carros em condições do tráfego, Santa Teresa terá, até o fim do ano, 32 bondes. Disse-nos o administrador regional que o número mínimo de carro em condições de funcionamento é 19, sendo que a Administração mantém 4 carros na reserva, para qualquer eventualidade.

A Companhia de Transportes Coletivos, que explora o serviço de carris no bairro, criou uma nova tabela para o Largo Guimarães, com dois carros, que não conduzem reboque em virtude da linha ser simples e não permitir manobra de retôrno. A nova linha é servida com dois dos quatro bondinhos de reserva.

A Administração Regional de Santa Teresa prossegue a recuperação dos bondes. Nos últimos meses já foram reformados quatro e dentro de alguns dias estarão em tráfego mais dois, com carroçaria e motor novos.

Oferta de empregos aumentou em agôsto mais para técnicos

A oferta de empregos na Guanabara aumentou em 4% no mês de agôsto, em comparação com o mês anterior, de acôrdo com estudo realizado pelo Departamento Econômico do Centro Industrial do Rio de Janeiro e Federação das Indústrias da Guanabara, publicado em "Retrospecto Mensal".

Entre as diversas categorias profissionais, acrescenta a publicação, a dos técnicos foi a que despertou maior interêsse, crescendo a oferta em 100%, o que revela a carência de desenhistas, engenheiros, economistas e químicos para a indústria e o comércio.

Informes

O setor da produção registrou uma expansão de 6% com relação a julho, destacando-se as ofertas para alfaiates e costureiras, carpinteiros, mecânicos, sapateiros, torneiros e eletricistas. As demais categorias relacionadas com vendas assinalaram aumento de 7% e escritórios de 6%.

Informa mais o «Retrospecto Mensal» que o meio circulante prosseguiu em ascenção (mais 3,2%, com a emissão de 35 bilhões de cruzeiros); o mercado de câmbio apresentou-se com acentuada tendência para alta; o mercado de títulos, indeciso no início do mês, pareceu firmar-se no final, decorrência, talvez, da fixação dos novos coeficientes de reavaliação dos ativos e da menor participação das letras de importação; o volume das vendas mercantis, com base na receita do Impôsto de Vendas e Consignações, alcançou 271 bilhões e 400 milhões de cruzeiros — o que equivale a um incremento nominal da ordem de 104,6%, com relação a janeiro dêste ano.

Arrecadação

A arrecadação tributária estadual continuou a apresentar ligeira diminuição (16 bilhões e 267 milhões de cruzeiros), fato que vem se observando desde junho, quando assinalou seu mais alto índice — 2 bilhões e 8 milhões de cruzeiros. Esta baixa foi determinada pelos impostos Imobiliário, Indústrias e Profissões e Veículos e Localização.

O impôsto de Vendas e Consignações, que é o principal sustentáculo da receita estadual, vem aumentando sucessivamente.

Servidores da Casa Popular contra veto a Plano Habitacional

Uma comissão de servidores da Fundação da Casa Popular disse, ontem, na redação do DIARIO CARIOCA, que, a prevalecer o veto presidencial ao parágrafo 6 do art. 54 da lei que criou o Plano Nacional de Habitação, numerosas famílias seriam lançadas ao desabrigo, gerando intranqüilidade e desespêro.

O parágrafo 6 tem a seguinte redação: "Os servidores da atual Fundação da Casa Popular serão aproveitados no Serviço Federal de Habitação e Urbanismo ou em outros serviços de igual regime". Segundo a comissão, o govêrno pretendeu, com o veto, libertar o Serviço Federação de Habitação e Urbanismo dos servidores da Fundação.

Transferência

— É de observar, desde logo — argumentavam os servidores da Fundação da Casa Popular — que o veto incidiu sôbre a própria mensagem presidencial, em cujo artigo 49 propusera a transformação da Fundação da Casa Popular no Serviço Federal de Habitação e Urbanismo, "com todo o seu pessoal e patrimônio". Por outro lado, o artigo 54 da lei citada, ao conservar, no seu corpo, a transferência do "patrimônio não compreendo apenas os bens que constituem o acervo da emprêsa ou entidade extinta ou transformada, mas igualmente a totalidade dos seus servidores, com os direitos e vantagens já adquiridos em lei. A proibição de prescrever lei que prejudique o direito adquirido é preceito constitucional, que não pederá ser iludido pelo Poder Legislativo (Constituição, artigo 141, § 4º). O veto não logrou, assim, atingir o fim proposto, senão nominalmente, sujeitando o Govêrno aos riscos de desfavorável demanda judicial.

Sem motivo

— Nenhuma economia — prossegue a comissão, proporcionar-se-ia com essa extrema atitude. O nôvo órgão, no qual se transforma a Fundação da Casa Popular, necessitaria de inúmeros empregados, em maior número do que os existentes, para cumprir seus amplos objetivos. Dispensar-se-ia o pessoal, já afeito aos problemas do Serviço Federal de Habitação e Urbanismo, com treinamento especializado de 18 anos de atividade, para, em seu lugar, admitir novos servidores, cuja formação exigiria cinco ou mais anos de apredizado. A nova Lei, ademais, ficou privada, com o veto apôsto também ao § 5º do art. 54, do "concurso público de provas e títulos", que o projeto instituíra para os Servidores do Serviço Nacional de Habitação e Urbanismo. Não se vislumbra, face a isso, o motivo e a justificativa que inspiram a supressão do § 6º do artigo 5, senão o mau assessoramento ou a falta de meditação acêrca das suas conseqüências. Poder-se-á afirmar que a direção do Serviço Federal poderá aproveitar o pessoal da Fundação da Casa Popular. Nada impede que assim se proceda. O aproveitamento, todavia, ficaria ao arbítrio dos dirigentes, de cujo patriotismo não se duvida. Ainda nessa hipótese, porém, a ameaça de desemprêgo rondaria os lares dos servidores da Fundação, até que se processasse a readmissão, perdurando, em qualquer caso, a despesa com a indenização do pessoal. Teria sido, como se vê mais uma vez, desnecessário o veto.

NA RESERVA O GENERAL MACHADO LOPES

BRASÍLIA — Em decreto que assinou hoje, o Presidente Castelo Branco transferiu para a reserva, a pedido, no pôsto de marechal, o general-de-Exército José Machado Lopes.

Jovens vieram ajudar

Vinte e dois jovens — môças e rapazes — participantes do programa «Corpo da Paz» já se encontram no Rio para trabalhar em hospitais e favelas durante dois anos, devendo muitos dêles irem residir em barracões, após três meses de adaptação.

O nôvo grupo chegou à Guanabara sexta-feira última, sendo agora de cêrca de 500 os voluntários, entre 20 e 30 anos, que prestam assistência educacional e sanitária em vários Estados do país. No Rio, as favelas assistidas pelos membros do «Corpo da Paz» são as de Tuiuti, Boréu, Salgueiro, Mangueira, Parada de Lucas e Telégrafo.

Atividades

Helena Jones, que já está no Rio há um ano, afirmou que a principal dificuldade é aprender a língua e, principalmente, as gírias dos favelados. No início, os habitantes dos morros confundem as jovens com professôras ou polícia feminina, mas, posteriormente, passam a tratá-las muito bem.

Os jovens acham que aprendem muito no Brasil e que o trabalho nas favelas é muito lucrativo: «Voltando a nosso país, faremos palestras sôbre o Brasil que, para muitos americanos, não passa de uma parte da América do Sul.» — disse Helena.

VOZ DO NEGRO

Ivonete Nogueira Fernandes e as irmãs Lucília e Erodites Vieira da Silva representarão a GB no Festival de Vozes.

'Festival' mostrará ao mundo que o negro do Brasil sabe cantar

Como parte de uma campanha pró-difusão de valôres da raça negra do Brasil, realizar-se-á, dia 26 próximo, às 21 horas, no Ginásio do Ibirapuera, o I Festival de Vozes Brasileiras, patrocinado pela Associação Cultural do Negro.

Tendo como convidados de honra o presidente Castelo Branco e os embaixadores de Gana, Senegal e Haiti, o "Festival" terá a participação de mais de uma dezena de cantores. O Itamarati fará a divulgação pelo exterior e o vencedor terá como prêmio uma viagem de ida e volta a Gana e Senegal.

"Festival"

O I Festival de Vozes Brasileiras, que só terá a participação de negros, se dividirá em seis quadros: "Vida Alegre do Rio", dirigido por Haroldo Costa, contando a es-3 tória do Rio noturno; Desfile de Modas, com môças do Rio, São Paulo e Belo Horizonte; "Rouxinol do Império", samba-show do Brasil moderno, estrelado por Carmem Silvana e dirigido por Menas Brasil; "Manequins do Rio", coreografado por "Embaixador"; Desfile de Penteados e o Festival de Vozes pròpriamente dito, com a participação especial de Gasolina, Almir Siqueira, Wilson Simonal Zé Keti, Ataulfo Alves e outros.

A orquestra do maestro Moacir Santos, com 46 integrantes, fará a parte musical do Festival. O mestre-de-cerimônia será César de Alencar.

Convidados

Além do presidente da República e dos embaixadores de Gana, Senegal e Haiti, são convidados especiais o embaixador Raimundo de Sousa Dantas, o sociólogo Alberto do Rêgo Ramos, o etnólogo Edson Carneiro, o cardiologista Edgar Santana, o jornalista Válter Firmo (Prêmio "Esso" de Reportagens), Pelé, Vera Lúcia Couto dos Santos, Leônidas da Silva, Heitor dos Prazeres, Rute Sousa e outros.

Visita ao DC

Despedindo-se da imprensa carioca, estiveram ontem na redação do DC as srtas. Ivonete Nogueira Fernandes, Lucília Vieira da Silva, Erodites Vieira da Silva, Luciene de Lima, Maria Amélia Fernandes Neves, Vera Lúcia Inácio, Neusa Maria de Sousa e Teresinha Moreno, que representarão a Guanabara naquele Festival.

Disseram, na ocasião, que aquela festa tem por objetivo elevar o nível cultural do negro brasileiro e difundir, também, a Associação Cultural do Negro pelo país.

VALÉRIA

Cantora paulista veio cantar no Rio.

Música de filme em paradas do Rio com cantora de S. Paulo

A cantora Wilma Valéria, que atualmente grava na Copacabana de São Paulo, tem mais um disco na praça, um compacto-duplo em que ela aparece com outra cantora paulista, Célia Maria.

Em seu compcto-duplo, Wilma Valéria interpreta uma versão do filme "Mundo Cão", de sua autoria, intitulada "O Mundo Desprezei", e a outra é de autoria de Miguel Gustavo, "Chora, Apaixonado Chora", sendo que a que está alcançando sucesso em São Paulo é a sua versão, e deverá obter o mesmo no Rio.

A cantora, que chegou ao Rio no domingo passado, regressará na próxima quarta-feira, quando estará terminada a divulgação no Rio.

Óperas

Vlma Valéria, antes de se dedicar à música popular, interpretou óperas no Teatro Municipal de São Paulo e do Rio. Em 60, estêve ela na Europa, representando a música popular brasileira, com o conjunto "Brasília Ritmos", tendo feito grande sucesso. Tivemos a oportunidade de ouvir suas interpretações, o que podemos garantir, que alcançará bastante sucesso nas paradas musicais do Rio, como também nas lojas especializada.

"SHOW" DA CIDADE

'Cara-de-Cavalo' não foi prêso e Ventura vai deixar Vigilância

O delegado Aristides Ventura, titular da Delegacia de Vigilância, solicitou, em caráter irrevogável, sua demissão daquela especializada. O pedido foi encaminhado ao curador Sales Guerra, superintendente da Polícia Judiciária, que vem tentando demover o delegado de sua intenção.

Os constantes fracassos daquela especializada, na caça ao marginal Manuel Moreira, o "Cara-de-Cavalo", seriam os principais motivos da saída do sr. Aristides Ventura. Outro fato, que vem desgostando o delegado Ventura, se refere à Delegacia de Homicídios que está investigando as mortes dos marginais "Chico Diabo" e José Macedo, nas quais detetives da Vigilância são acusados.

TRABALHO PREJUDICADO

O comissário Aliverti, que vem chefiando as diligências para localizar "Cara de Cavalo", ao chegar, ontem, à Vigilância, ficou surprêso ao saber que não poderá mais sair em diligências com mais de três agentes e que só poderá utilizar uma viatura, mesmo que haja outras nas dependências da Delegacia. Com esta determinação, o comissário Aliverti está com seu trabalho prejudicado.

RONDAS CONSTANTES

Desde as mortes dos detetives Le Cocq e Perpétuo, o comissário Aliverti, à frente de várias turmas de Vigilância, vinha realizando "blitz" na cidade. Dezenas de marginais, dos mais perigosos, foram presos. Muitos condenados por assaltos, homicídios e latrocínios.

Sábado último, em sensacional diligência na rua Carolina Amado, o comissário Aliverti, à frente de duas turmas da Vigilância, prendeu o perigoso marginal Lourival Ribeiro, o "Pirulito", banqueiro do chamado "jôgo-do-bicho" que possuía a seu serviço, perigosa quadrilha. "Pirulito" foi prêso em flagrante de contravenção, quando, em companhia de um de seus empregados, fazia apuração de corridas de cavalo e "bicho". O marginal foi autuado e recolhido ao xadrez do 27º Distrito Policial. "Murilão", "Miguelzinho", "Pororoca" e "Tutuca", perigosos assaltantes e homicidas, são "protetores" dos pontos de contravenção de "Pirulito".

INCOMPREENSÃO

Apesar dos inúmeros serviços que tem prestado à cidade, com a prisão de inúmeros marginais, o comissário Aliverti (foto à direita), conta agora com apenas uma viatura e mais três policiais para realizar "blitz".

Policiais espancam na Rocinha

Moradores da Gávea, usuários dos ônibus da linha «Rocinha-Mourisco», vieram à nossa redação reclamar contra as violências praticadas pelos guardas do Pôsto local, responsáveis pelo policiamento no ponto terminal dos veículos.

Declaram os nossos leitores que tais elementos não trepidam em espancar os passageiros na hora dêstes tomarem condução, em face do ajuntamento que se verifica, por fôrça da escassez de ônibus. E fazem um apêlo ao chefe do Pôsto da Rocinha para que chame a atenção de tais guardas que envergonham a farda e se comportam como delinqüentes, em vez de agirem com energia, mas com moderação.

Mayrink não aceita ex-diretor

A direção da Rádio Mayrink Veiga, distribuiu, ontem, uma nota oficial aos jornais, em que desmente as notícias publicadas no Rio, de que o sr. Raimundo Nobre de Almeida retornaria à emissora, de que foi diretor. Diz a nota:

"A Rádio Mayrink Veiga não aceitará em seus quadros o ex-diretor da Rádio Mauá, Raimundo Nobre de Almeida, a despeito do noticiário em contrário ventilado na imprensa. Esclarece, ainda, que existe uma reclamação trabalhista ajuizada pelo sr. Raimundo Nobre de Almeida. A atual direção da rádio se curvará à decisão da Justiça, pagando, se preciso fôr, qualquer eventual condenação."

Doméstica atingida por um martelo

Com fratura no frontal, foi internada, ontem à tarde, no Hospital Sousa Aguiar, a doméstica Clara Gandelmann, de 47 anos (Rua Barão de Ipanema, 127, apto. 503). Clara, ao passar pela rua Bolivar, nos fundos do Colégio Mallet Soares, foi atingida por um martelo que caiu de um edifício ali em construção. O 12º DP tomou conhecimento do fato.

Matrículas nas escolas primárias

Por determinação do sr. Flexa Ribeiro, secretário de Educação, o professor Antônio Carlos Azevedo, chefe do gabinete do secretário solicitou aos chefes de Distrito de Saúde, que adotem nos casos de não apresentação da certidão de idade por ocasião do exame médico, a norma prática que tem sido adotada pelas escolas primárias: receber e cuidar da criança, impondo ao responsável um prazo para cumprimento desta formalidade.

Alega o professor Antônio Carlos que 19.237 crianças em idade escolar não estão matriculadas em virtude da inexistência do registro civil.

Cadáver encontrado

O corpo de uma mulher não identificada, de côr parda, trajando roupas humildes, com o rosto completamente deformado, aparentando 30 ou 40 anos presumíveis, foi encontrado, na manhã de ontem, no pátio da estação marítima, pelo zelador Valdomiro Cabral Fonseca.

O comissário de serviço no 2º Distrito Policial compareceu ao local, e após as formalidades de praxe expediu guia para remover o cadáver ao Instituto Médico Legal e está aguardando o laudo pericial, a fim de saber as circunstâncias de sua morte.

Presidente do Tribunal cassa liminar

O desembargador Vicente Faria Coelho em despacho de ontem cassou a liminar concedida pelo Juiz Ivanio da Costa Caiubi para que o sr. Paulo Borgerth Teixeira ficasse de posse do número da licença do seu carro, de número baixo. A cassação da liminar foi baseada em portaria do diretor do Trânsito que estabelece que a placa é parte integrante do veículo.

Lacerda vai receber medalha de ouro

A Sociedade Protetora dos Animais, de Portugal, concedeu ao governador a Medalha de Ouro, em virtude do sr. Carlos Lacerda ter proibido touradas na Guanabara. No ofício, a SPA diz que a proibição representa "um alto serviço prestado à causa de defesa dos animais".

Hipóteses prováveis sôbre crime de Magé

Perdura o mistério que envolve a morte de Valdir Sousa Coelho, 35 anos, funcionário da funerária "São Judas Tadeu", cujo cadáver foi encontrado em um despenhadeiro da estrada Suruí, em Magé. Vítima de estrangulamento e apresentando sinais de sevícias, grande foi a celeuma que provocou o encontro macabro, ocasião em que muitos o anunciavam como sendo o corpo de Manuel Moreira, vulgo "Cara-de-Cavalo".

Logo a nossa reportagem se movimentou e, no Instituto Pereira Faustino, obteve informes do perito Euclides Campos, os quais noticiamos em nossa edição de domingo, esclarecendo que um irmão da vítima, acompanhado do comissário Jorge Veiga, já haviam identificado o cadáver e não se tratava de "Cara-de-Cavalo".

CILADA DA MORTE

Autoridades policiais ouviram o sr. José Lúcio Correia de Azevedo, proprietário da funerária, onde a vítima trabalhava. Confirmando o que divulgamos, disse que na terça-feira última, por volta de uma hora da madrugada, chegara ao estabelecimento um "Volkswagen" de côr cinza, saltando dois homens, que lhe foram declarando que precisava falar com o Valdir, pois queria efetuar um sepultamento na Praia dos Morenilhas, e sabia que só êle era "barateiro".

Desconfiando da atitude dos visitantes — prossegue José Lúcio — procurou simular, negando que ali não trabalhava nenhum Valdir. Ocorreu, porém, que o seu empregado, na ocasião dormia em um compartimento do estabelecimento, ocasião em que acordara e viera à loja, onde deparou com os desconhecidos.

"CONVERSADO"

Ao se inteirar do assunto, passou a se interessar "pela" preferência" demonstrada pelos dois desconhecidos, acentuando na oportunidade, que entregara alguns cartões da funerária a uma tia, e que a mesma poderia tê-los distribuído entre pessoas de suas relações.

Concluindo suas presunções, que facilitavam os dois homens, que não titubeavam em balançar as cabeças em sinal de aprovação — finalizou o sr. Lúcio Correia — pegou seu mostruário e encaminhou-se para o automóvel, não mais retornando ao trabalho.

HIPÓTESE

Duas hipóteses são levantadas pela polícia. A primeira delas, a vítima, homem jovem e de boa conversa, conseguira enganar jovens, filhas de famílias, residentes em Caxias. Ali, segundo vem apurando a polícia, teria ludibriado até mulheres de vida fácil.

Segundo foi noticiado, inclusive fôra companheiro da funcionária Elza Maria, já aposentada da Leopoldina, mulher ciumenta, com quem chegara a residir na rua Viçosa, 97, de quem se separara há poucos dias.

ESTAVA NA MIRA

Sôbre a vítima e suas atividades em Caxias sabem as autoridades que trabalhara em companhia eleitoral, tendo sido há um ano, vítima de um atentado na Praça do Pacífico, partido de quatro homens que viajavam em uma camioneta do Departamento dos Correios e Telégrafos. Na ocasião, aplicaram-lhe uma surra, que o deixou por alguns dias internado no Hospital Sousa Aguiar.

Vai a polícia investigar uma grave acusação que pesava sôbre a vítima de ter sido autor de três homicídios. Ao ser julgado por um dêles teria sido absolvido pela justiça fluminense.

HIPÓTESE ACEITÁVEL

Quanto à outra hipótese, embora a polícia não lhe dê grande importância, não colocou, porém em plano desprezível, continuando na pauta das investigações, o engano que os assassinos teriam incorrido, matando Waldir Sousa Coelho, trocando-o pelo Manuel Moreira, o "Cara de Cavalo". A viabilidade, no caso, poderia se concretizar, por acreditarem os assassinos que, se entregasse o facínora vivo ou morto à polícia teriam que receber o prêmio de 1 milhão anunciado por muitos.

Juizado não proibiu novelas em televisão

O juiz Alberto Augusto Cavalcanti de Gusmão, da Vara de Menores, reafirmou, ontem, que não proibiu a projeção de programas do tipo novela, pelas emissoras de televisão da Guanabara.

Acrescentou o magistrado que, atendendo apenas ao que manda a legislação específica, fixou horários para transmissão de novelas, com a finalidade de preservar o menor de "espetáculos que façam temer influência prejudicial sôbre o desenvolvimento intelectual ou físico, despertar instintos maus ou doentios, corromper pela fôrça de suas sugestões".

PORTARIA

Com o objetivo de preservar o menor, o juiz Alberto Augusto Cavalcanti de Gusmão, usando das suas atribuições, assinou a portaria de n. 536, onde fêz realizar, entre outras, as seguintes disposições:

"Art. 2º — Ficam estabelecidos os seguintes horários para apresentação dos programas classificados segundo os seguintes níveis de idade:

a) — Será até 21 horas a apresentação de programas proibidos para menores de 10 anos; b) —

b) — Será vedada até 22 horas a apresentação de programas proibidos para menores de 14 anos;

c) — Será vedada até 23 horas a apresentação de programas proibidos para menores de 14 anos;

c) — Será vedada até 23 horas, a apresentação de programa proibidos para menores de 18 anos.

Art. 3º — Os horários fixados no art. 2º não devem ser considerados "infantis" ou "juvenis" uma vez que não se destinam à apresentação exclusiva de programas elaborados para crianças e adolescentes. Nesses períodos podem ser apresentados quaisquer tipos de programas: artísticos, educativos, culturais, informativos, humorísticos etc., desde que não apresentem impropriedades para menores dos diferentes tipos de idade".

AS NINFAS DE REMO

Remo Bernucci, autor das Ninfas da Praça Paris, inaugurou, ontem (foto), uma exposição com 12 esculturas, na Piccola Galeria, do Instituto Italiano de Cultura, estando presentes Ticiana Bonaccola, Zélia Salgado e Bruno Giorgi — entre outros pintores e escultores — e o embaixador Eugênio Prato e o adido cultural Francisco Capechi, que discursou na ocasião. "A Fé", "Eva" e "S. Sebastião" são algumas das obras de Bernucci, na linha do classicismo moderno.

Plantadas árvores nas escolas

Alunos de tôdas as escolas primárias participaram, ontem, das comemorações da Semana da Árvore, plantando árvores, que foram oferecidas pelo Centro de Pesquisas Florestais da Secretaria de Economia, recebendo, na ocasião, ensinamentos sôbre colheitas, sêca, inundações, queimadas e derrubadas.

Dando início às comemorações a sra. Teresinha Saraiva, diretora do Departamento de Educação Primária, compareceu à Escola Benjamin Constant, pela manhã, onde plantou uma árvore, em solenidade à que estiveram presentes diversas autoridades, tendo a bandinha da Casa do Pequeno Jornaleiro feito uma exibição.

EXCURSÕES

Durante o dia de ontem os alunos das escolas primárias fizeram excursões aos parques e jardins da cidade, recebendo aulas práticas sôbre os vegetais.

Também foram organizadas exposições de flôres e plantas vivas, além de projeção de filmes sôbre a vida dos vegetais.

No Instituto de Educação, também diversas árvores foram plantadas, em cerimônia que contou com a presença do diretor do estabelecimento.

Oculistas reunidos debatem glaucoma e lentes de contato

"Congresso Médico enviará anteprojeto à Câmara dos Deputados com o fim de regulamentar venda e uso indevido das lentes de contato", declarou-nos ontem o dr. Hélio Carneiro, membro da delegação de Minas Gerais ao III Congresso Brasileiro de Oftalmologia, presentemente em realização no Hotel Glória.

Acrescentando que, para evitar graves conseqüências, o uso das lentes só será permitido, de ora por diante, "sob a rigorosa fiscalização de um oculista", o dr. Hélio apontou também os estudos sôbre glaucoma e enxêrto de córnea, como dois outros dos principais temas ventilados no XIII Congresso.

TEMAS

Sôbre a transplantação da córnea, ressaltou o nosso entrevistado o importante estudo das córneas desidratadas de galinha, e sua possibilidade de aplicação no homem.

"Quanto ao combate ao glaucoma primário", prosseguiu o dr. Hélio, "a delegação mineira apresentou um minucioso trabalho, sob a orientação do prof. dr. Hilton Rocha, de Belo Horizonte, e que se constitui a última palavra internacional no assunto".

O entrevistado fêz questão de frisar que a presente reunião de oculistas tem primado na apresentação de "assuntos de interêsse imediato e teses de acentuada finalidade prática".

O XII Congresso de Oftalmologia, a encerrar-se têrça-feira próxima, além de delegações de todos os Estados do país, reúne representantes de várias outras nações, inclusive Estados Unidos e Argentina.

O dr. Hélio Carneiro assinalou como especial a presença do dr. Hermenegildo Arruga, da Espanha, uma das maiores autoridades mundiais no assunto.

ELIANA NA TV AMERICANA

Seguem, amanhã, para os Estados Unidos, os artistas Eliana e Boocker Pittman, especialmente contratados para atuar no programa "Jack Paar Show", um dos mais famosos espetáculos de variedades norte-americanos. Pittman, que é americano de nascimento, há mais de vinte anos se encontra em nosso país, sendo casado com uma brasileira e pai de Eliana, hoje sua companheira de atividades artísticas. Na foto, o grande saxofonista e sua filha ao receberem as passagens do sr. Fernando P. Markan.

Agricultores holandêses deixam Brasil

Informa a Confederação Rural Brasileira que numerosos agricultores holandeses, depois de enfrentar sérios problemas em São Paulo e no Paraná, estão regressando a seu país. Acrescenta a informação que o tabelamento de leite "in natura" e do leite em pó, em bases insuficientes, foi o principalmente motivo dessa decisão.

Em face da situação, técnicos e líderes rurais que conhecem a situação, mostram-se preocupados com mais êste acontecimento, que vem demonstrar a falta de uma política econômica que ampare, de fato, a agropecuária e o desaparelhamento do Ministério da Agricultura, no setor de estudos e pesquisas sôbre os variados setôres da economia rural do país.

GADO DE CORTE

Frisa a informação que criadores de gado de leite estão abandonando essa atividade e dando preferência ao gado de corte, não se permitindo, porém, fazer divisas exportando excedentes de carne.

Educação não paga há cinco meses

Membros da Comissão Pró-Contratados do Estado (CPCE) fizeram apêlo à imprensa, ontem, no sentido de que as autoridades sejam alertadas para a situação dos contratados da Secretaria de Educação e Cultura, que não recebem desde maio.

Declararam que a Secretaria divulgou comunicado informando que o pagamento dos contratados seria feito simultâneamente com os efetivos, mas tal não ocorreu.

ATRASO

Muitos servidores estão em situação desesperadora, segundo a Comissão, de vez que não recebem há cinco meses e raros são os que têm tempo para trabalhar em "outro lugar".

'Festa do Centenário está ameaçada de virar uma quermesse'

"A continuar como está, a festa do IV Centenário da Guanabara está destinada a transformar-se numa simples quermesse, uma festinha regional sem qualquer repercussão", disse ontem o deputado Nélson Carneiro, ao desembarcar da Europa, onde foi participar de uma reunião interparlamentar.

Revelou o sr. Nélson Carneiro que na Europa ninguém ainda tomou conhecimento de que o Rio festeja no próximo ano o seu IV Centenário, por absoluta falta de divulgação.

GOVERNO FEDERAL

Acha que as responsabilidades de promover os festejos do centenário, na Guanabara, devem ser avocadas pelo govêrno federal que tem o dever de "encarar o assunto com absoluta objetividade".

"O caso JK, mais o temor de que a qualquer momento uma outra revolução venha a sacudir o Brasil, aliados ao fato de que agentes de turismo são incapazes de garantir preços para estada em 1965, afugentam o turista" disse o deputado Nélson Carneiro.

Disse ainda que os europeus, de uma maneira geral, estão "completamente atordidos com a situação brasileira", o que se terá complicado com a cassação dos direitos políticos do ex-presidente Juscelino Kubitschek, "que inegàvelmente conseguiu projeção internacional com o seu govêrno".

EXEMPLO

Como exemplo, o sr. Nélson Carneiro citou o caso da Espanha, onde em 1960, o movimento turístico representava uma receita de dois milhões de dólares, transformados em trêze milhões em 1964, graças aos cuidados para intensificar o turismo. "Hoje todos os hotéis de Sevilha, por exemplo, já têm vendido tôdas as acomodações para a Semana Santa do próximo ano, porque os preços são estáveis, e o turista sabe quanto pagará em março de 1965".

DC no Estado do Rio

BASTIDORES & NOTÍCIAS

De JOURDAN AMORA

Fome preocupa deputados: isenção para leite, aumento para bebidas e plnificação contra pobreza

Com base em pesquisa que recebeu do IBOPE, o deputado Kifer Neto vai focalizar da tribuna da Assembléia Legislativa, hoje, a situação sócio-econômica do chamado "Grande Rio", que é constituída pela Guanabara, Niterói, São Gonçalo, Meriti, Nilópolis, Caxias e Nova Iguaçu.

O parlamentar vai demonstrar o estado de empobrecimento das famílias radicadas nesta região, num total de 1.143.215. Um dos pontos principais do estudo, destaca que 69,2% desta população é constituída pela chamada classe pobre; 28,9% pela classe média e apenas 1,9% pode ser classificada de classe rica, pois seus vencimentos são superiores a Cr$ 450 mil.

Ao focalizar o assunto da tribuna do Legislativo, o sr. Kifer Neto vai destacar que "êstes dados são gritantes, porém realistas e devem servir de alerta e para orientar qualquer política do govêrno no setor sócio-econômico, no sentido de melhorar as condições de vida dêste povo".

O trabalho do IBOPE revela que 39,2% das famílias do "Grande Rio", não conseguem reunir Cr$ 82 mil mensais como vencimentos, enfrentando dificuldades de manutenção, além de enfrentar a falta de serviços públicos essenciais. Também classificadas como pobre, estão 30% destas famílias, cujos rendimentos oscilam de Cr$ 82 mil a Cr$ 150 mil. Finalmente, a classe média é constituída por 28,9% destas famílias, cujos rendimento mensal está situado na faixa de Cr$ 150 mil a Cr$ 450 mil mensais.

Também demonstrando preocupação pelo estado de pobreza da população fluminense, o deputado Pereira Pinto apresentou, ontem, indicação ao governador Paulo Tôrres, sugerindo-lhe o envio de mensagem assegurando isenção do pagamento do Impôsto de Vendas e Consignações, em tôdas as transações com o leite. Com a medida pretende favorecer o atendimento das necessidades alimentares do povo e dos produtores.

Na mesma indicação, o parlamentar sugere que seja duplicado o valor cobrável, como Impôsto de Vendas e Consignações, nas transações envolvendo as bebidas alcólicas e refrigerantes, destacando, neste particular que "êstes produtos recebem o amparo do govêrno, pois até a matéria-prima (água) lhes é assegurada por preços inferiores ao custo industrial, arcando o govêrno com a diferença".

CONFIDENCIAIS

1 — Comentando acusações que tem sofrido de pessoas que participam da "bôlsa de opiniões" do Boulevard Paula Carneiro, em Campos, o deputado Pereira Pinto afirmou: "Êles podem ser contra a emancipação de Italva, porque não são êles que bebem a água impura tirada do rio; não são êles que vivem impossibilitados de ter aparelhos eletro-domésticos, com um fio de alta tensão passando sôbre suas cabeças; e não são êles que sentem a falta de escolas, esgotos, assistência médica e meios de transportes".

2 — Continuam os debates em tôrno da criação da Secretaria de Turismo. Domingo, quem quis aproveitar o sol e deliciar-se com as belezas naturais de Itaipu, Itacoatiara e Piratininga, não encontrou condução. Nas filas dos velhos, imundos e inseguros ônibus da "Viação Fortaleza", os turistas permaneceram duas horas à espera da condução. Apenas dois ônibus quebrados estavam na linha. Maceió.

3 — Amanhã, às 20,30 horas, na sede do CEJOP, um grupo de alunos da Escola de Serviço Social estará reunido com o prefeito Sílvio Picanço, engenheiro Luís Zaidman (presidente da Comissão de Energia) e Filadelfo Venâncio (superintendência do SAEN). Vão debater o problema da limpeza do canal do Canto do Rio e da iluminação da Travessa Carlos Halfed, além da questão dos esgotos de Niterói.

4 — A Assembléia Legislativa aprovou moção de congratulações com o Reitor licenciado da UFERJ, sr. Dioclécio Dantas, pelo seu aniversário. Também congratulou-se com o presidente da República, marechal Castelo Branco, mantendo-o no cargo. A iniciativa coube ao deputado Kifer Neto, que nos seus tempos de acadêmico participou de campanha pela criação da Universidade.

5 — Uma comissão parlamentar visitará a Penitenciária do Estado, hoje. E' integrada pelos srs. Henri Nôvo, Pereira Pinto, Wilson Federici, Dayl de Almeida e Zeir Pôrto. Vai tomar conhecimento real da situação do presídio e dos presos. O sr. Mauro Costa, que fêz sérias denúncias sôbre a Penitenciária Vieira Ferreira, é um dos convidados para acompanhar a comissão.

DIÁRIO DO INGÁ

RAFAEL TREIGER

Quarentena & Talões

Acha o secretário de Finanças, que o concurso "Seus Talões" já proporcionou alguns resultados benéficos à arrecadação, mas que ainda é cedo para uma análise definitiva. Sôbre "Cadastro Fiscal" — assunto dos mais importantes — o secretário José Antônio Soares de Sousa declarou que, sendo uma inovação do governador Paulo Tôrres, vai disciplinar os serviços a ela relacionados. Da chamada "quarentena", S. Exa. disse que já foi regulamentada e que, devedores relapsos, não solvendo seus débitos, terão seus estabelecimentos interditados. A seguir, analisou o comportamento do Departamento da Renda, assinalando que o duodécimo orçamentário da Receita de 1964, de ordem de 6 bilhões 826 milhões, não foi alcançado até o mês de julho, declarando ainda que de janeiro a abril foram feitos 21.136 autos de infração, e de maio a julho 27.230 autos. Adquiriu 23 novos carros e programou compra de mais veículos para atendimento do serviço de fiscalização.

Escolas industriais

Criação de Escolas Industriais nos municípios da baixada fluminense, foi o que solicitou ao governador Paulo Tôrres, o deputado Miguel Simões, salientando que é de necessidade urgente, pois as Escolas viriam ajudar o encaminhamento de jovens da região à profissões de futuro.

Governador em Cambuci, outubro

Em outubro, a visita do chefe do Executivo fluminense à Cambuci, com a finalidade de inaugurar diversos melhoramentos públicos. Uma série de homenagens será tributada ao senhor Paulo Tôrres.

Polícia em reforma

E' o que anuncia o chefe de gabinete Bernardino Pizarro, estando pronto o plano que será submetido à apreciação do senhor Paulo Tôrres nos próximos dias.

Plebiscito, dia 15 mesmo

O prefeito de Campos é contra a emancipação de Italva. Acha que com isso, muitos distritos daquela simpática cidade campista vão pretender a mesma coisa. E que no final das contas, se acontecer a emancipação, terá somente a praça central da cidade para administrar. O deputado Pereira, por sua vez, a favor da emancipação, tomou a luta pelo lado (como se diz) e pretende movimentar mais ainda o assunto. Sôbre a emancipação de Italva, o governador já recebeu comissões — de ambos os lados. A resposta do chefe do Executivo é sempre a mesma. O plebiscito vai ser feito dia 15 de novembro. E o resultado será o aplicado.

Títulos (ou bônus) para aumentar arrecadação

Além de "seus talões valem milhões", soubemos de boa fonte que se estuda a possibilidade de ser lançado, aqui no Estado do Rio de Janeiro — a exemplo do que se fêz na Guanabara um bônus ou títulos. Êste bônus seria adquirido pelo povo por preço acessível e viria a contribuir em cêrca de quarenta milhões de cruzeiros para a arrecadação. E' o cálculo feito por gente especializada.

Diferença de caixa para agentes fiscais

Sôbre êste assunto, muito se tem comentado. Os agentes fiscais percebem, mensalmente duzentos e cinquenta cruzeiros de diferença de caixa. Por direito, existe um projeto que lhes dá equiparação aos tesoureiros. Na justiça, os agentes ganhariam o que pretendem, pois opiniões públicas importantes são iguais. Preferem aquêles importantes funcionários do fisco que o assunto seja resolvido em âmbito administrativo.

FLAMENGO DERRUBOU BOTAFOGO E ZOULO

As Orelhas Ardem

DOMINGO eu esperei uma exibição extraordinária e primorosa do menino Gérson. O menino Gérson, como vocês sabem, é um menino terrível. Saiu do Flamengo com uma raiva danada de Flávio Costa. E injusta. Flávio Costa paparicava o menino Gérson como se paparica garôto de dois anos. Cansei de ver Gérson, depois do jôgo, sair de calção, sem camisa, no carro de Flávio. Até que um dia a casa caiu. Flávio achou que o menino Gérson estava jogando errado. Como meia recuado êle não destruía, não dava combate. E na maior parte da partida o menino se escondia do jôgo, aqui atrás. Flávio decidiu então jogar o menino mais na frente, mais perto da área.

★

O menino Gérson insurgiu-se contra o técnico e acabou sendo vendido. O Botafogo botou nas mãos do Flamengo a ínfima quantia de 150 milhões de cruzeiros e levou o menino Gérson. No Botafogo, que me lembre, o menino Gérson só fêz uma grande exibição: contra o Flamengo, no Torneio Rio-São Paulo. Engraçado, vocês não acham? O Botafogo tinha gasto uma quantia mínima de 150 milhões para o menino Gérson só jogar contra Flávio Costa, pràticamente.

★

Pois foi justamente por isso que eu esperei, domingo, no Maracanã, uma exibição de gala do menino Gérson. Êle, que não tinha jogado nada, ùltimamente, iria mostrar todo o seu talento de perna esquerda, fazendo uma exibição primorosa. Enganei-me. Nós todos nos enganamos, redondamente. O menino Gérson, no meio daquele amontoado de onze botafoguenses, acabou sumindo, da mesma maneira. E o pior é que Flávio Costa, o velho Flávio de tantas jornadas, não quis que o time do Flamengo dêsse "olé", o mesmo "olé" que o Flamengo levara no Rio-São Paulo, quando o menino Gérson, de raivinha, tinha feito coisas no gramado, chegando até à provocação.

★

De todo aquêle amontoado que é o time do Botafogo, amontoado que nós todos, afinal de contas, temos pena, só um jogador eu devo dizer que respeito: Nílton Santos. Chegando o ocaso implacável a que todos estão sujeitos, é duro ver que Nílton Santos dá, no gramado, os últimos arrancos para terminar sua carreira. No mais deve-se apenas lamentar que o treinador Zoulo Rabelo ainda não tenha encontrado o diabo da fórmula ideal para arrumar a casa botafoguense. E Zoulo Rabelo deve saber que casa velha é o diabo quando começa a ranger. Por quê? Simples: se a gente conserta uma parede, cai a porta; se conserta a porta, cai a pintura, e assim por diante.

★

A Môça de óculos deu gargalhadas quando soube que o juiz Frederico Lopes marcou na súmula do jôgo o gol de Paulo Alves como de Paulistinha, contra. E' caso de cegueira...

SUPER XX

Tragédia em Santos suspendeu partida

SÃO PAULO — Por causa de um desabamento, ocorrido na parte de trás do campo do Santos — onde se encontrava o goleiro Gilmar — o jôgo Santos e Corintians, domingo, não pôde ser terminado, tendo sido jogado apenas, 5 minutos, desde seu início, ocasião em que vendo as proporções do acidente o árbitro Armando Marques disse não ter mais condições para continuá-lo.

Com cêrca de 183 feridos — vários com fraturas de perna, braços e um com vasamento de um ôlho, por ter metido o rosto no alambrado, para fugir — o acidente não teve proporções avançadas porque o árbitro, jogadores policiais trataram logo de acalmar o resto dos torcedores que se postava do outro lado das arquibancadas.

O que houve — e já está tudo devidamente esclarecido — foi um desarme numa arquibancada improvisada por torcedores mais afoitos, que não conseguim ver, por calsa do alambrado. Vendo êles várias tábuas e cavaletes postados a um lado, levaram-nos para um lance das arquibancadas e trataram logo de usá-las.

Com mais de dois mil quilos sôbre a armação, o pêso foi demasiado, ruindo tudo com estardalhaço e muita poeira. Isso foi o bastante para que todo o estádio fôsse tomado de verdadeiro pânico com correrias e atropelos, subindo aí, o número de feridos, pois todos tentavam safar-se o mais rápido possível daquêle inferno, pois acreditavam que o Estádio estivesse ruindo.

Segundo relato de locutores volantes, o árbitro Armando Marques, passados os primeiros minutos do susto, estava propenso a reiniciar o jôgo, pois chegou a afirmar que estava pensando bem no assunto. Depois de uns 15 minutos, e não querendo as iras dos torcedores e o desagrado dos dirigentes, Armando afirmou que não se sentia bem com o susto. Por isso suspendia a partida por 48 horas, como manda a lei. (DC-SP)

DITÃO "DEVOROU" ATÉ O JUIZ

Ditão foi uma muralha e "pisou" até o juiz e na foto, vemos o craque aliviando com Marcial no lance e Quarentinha no pulo.

Zoulo Rabelo, numa longa carta entregue, ontem, ao sr. Brandão Filho, renunciou ao cargo de técnico de futebol do Botafogo, frisando Zoulo "que êste pedido é feito de forma irrevogável e diante disso, volto a minha condição de gerente do Mourisco, pois nada mais me resta a fazer na direção do plantel do clube". O pedido do técnico, diante dos argumentos apresentados, após uma reunião dos dirigentes, foi aceito. O time foi entregue, para o treinamento de hoje, a Nílton Santos e Zagalo.

Daniel Pinto, ontem, às 14,30 horas, recebeu em seu escritório, na Rua da Assembléia, a visita do sr. João Citro, do Botafogo, que em nome do seu clube fôra ali para convidá-lo a aceitar o cargo de técnico. Daniel Pinto recusou a princípio, porém, ficou de, na noite de ontem, passar na sede do Botafogo, a fim de dar uma resposta definitiva. Até à hora em que encerrávamos os trabalhos da página, Daniel Pinto não se apresentara em General Severiano.

Só Brandão e Nei

Na "carta renúncia" de Zoulo, o ex-técnico "além de voltar à condição de gerente do Mourisco, aproveitou a oportunidade para agradecer a colaboração do sr Brandão Filho e do presidente Nei Cidade Palmeiro". Não cita Zoulo Babelo qualquer outro dirigente alvinegro, nessa apresentação de agradecimentos.

Nílton e Zagalo

Ainda sem qualquer decisão sôbre Daniel Pinto, a direção alvinegra deliberou entregar o plantel à direção da dupla Nílton Santos-Zagalo que orientará o treinamento hoje.

Didi: comissão

Didi, por seu turno, falando à reportagem salientou que é seu objetivo no Botafogo apenas jogar, pois não quer ser técnico, mas frisa que o melhor que o clube faria era instituir uma comissão técnica.

Quarenta afastado

Ficou ontem mesmo deliberado que o atacante Quarentinha será afastado do time, pois salientam os dirigentes já que o certame tornou-se uma loteria. Sucupira voltará à equipe.

Na palestra que manteve ontem em seu escritório, em resposta ao convite disse o técnico Daniel Pinto ao sr. João Citro: "E uma honra ser distinguido por êsse convite, mas acho que esta não é a hora de sair do Bonsucesso".

O sr. Créso Gouveia, dirigente do Bonsucesso, foi procurado por dirigentes alvinegros para facilitarem a saída de Daniel Pinto para o Botafogo. Créso falou com Daniel (mas êste at às 19 horas), afirmar ao dirigente rubro-anil que êste ano ficaria no clube de Teixeira de Castro.

'MENGO' GANHOU A 'GUERRA'

Um gôl de Paulo Chôco, aos 25 minutos do primeiro tempo, deu a vitória ao Flamengo, no único tento da partida, nessa "guerra" com o Botafogo, na "batalha" que fêz o Maracanã apresentar o recorde de bilheteria no campeonato, no último cotejo do turno, ficando os rubro-negros como vice-líderes do certame carioca, atrás, apenas 1 ponto do Fluminense.

Nessa tarde de domingo, os demais jogos apresentaram: Vasco, 0 x Madureira, 0, em São Januário; Bonsucesso, 0 x Bangu, 0, em Teixeira de Castro, e em Niterói, no Caio Martins, a Portuguêsa derrotou o Canto do Rio, por 2x0.

Detalhes

Local: Maracanã.

Renda: Cr$ 39.920.639,00 (recorde do atual campeonato) com um público pagante de 70.767 pessoas.

Juiz: Frederico Lopes, auxiliado por Joaquim Barreira e Válter Soares.

Primeiro tempo: Flamengo 1x0 (Paulo Chôco, aos 25 minutos).

Final: Flamengo, 1x0.

Quadros: *Flamengo:* Marcial; Murilo, Ananias, Ditão e Paulo Henrique; Nelsinho e Carlinhos; Carlos Alberto, Aírton, Paulo Chôco e Osvaldo II. *Botafogo:* Manga · Joel, Paulistinha, Nílton Santos e Rildo; Elton e Gérson; Jairzinho, Arlindo, Quarentinha e Zagalo.

Preliminar: 1x1.

Vasco, 0 x 0

Jôgo: Vasco x Madureira, em São Januário.

Renda: Cr$ 1.086.000,00.

Juiz: Valdemar Meireles, auxiliado por Onofre Brandão e Eurípedes Matos Carmo.

Final: Empate de 0x0.

Quadros: *Vasco:* Ita; Joel, Caxias, Fontana e Barbosinha; Maranhão e Lorico; Mário, Saulzinho, Célio e Da Silva. *Madureira:* Jonas; Nai, Jorge, Jalmir e Aluísio; Nei e Estêves; Neném, Zinho, Alfredinho e Jair.

Preliminar: Vasco, 4x0.

Bangu, 0 x 0

Jôgo: Bonsucesso x Bangu, em Teixeira de Castro.

Juiz: Amílcar Ferreira, bem auxiliado por Alfredo Ferreira e Almir Cardoso Pinto.

Renda: Cr$ 1.339.400,00, com 2.059 pagantes.

Final: empate, 0x0.

Quadros: *Bonsucesso:* Cláudio; Zé Maria, Marcelo, Luís Carlos, Jerri e Nélson; Jaime e Helinho; Luís Carlos, Sabará, e Carlinhos. *Bangu:* Ubirajara; Fidélis, Mário Tito, Luís Alberto e Nílton Santos · Ocimar e Roberto Pinto; Paulo Borges, Bianchini, Parada e Cabralzinho.

Penalidade máxima: Mão de Luís Carlos, que Parada cobrou e Cláudio defendeu.

Preliminar: Bangu, 3x0.

Jôgo: Canto do Rio x Portuguêsa, em Caio Martins.

Juiz: Guálter Gama de Castro, auxiliado por João Matarazzo e Antônio Sampaio, êste muito bem.

Renda: Cr$ 148.100,00, com 382 pagantes.

1.º tempo: Portuguêsa, 1x0 (Laerte, de pênalti, aos 21 minutos).

Final: Portuguêsa, 2x0 (Laerte, aos 29 minutos).

Quadros: *Canto do Rio:* Batista, Vilson, C. Martins, Mateus e Décio Leal; Tininho e Niraldo; Antônio Carlos, Fernando Pinto, Pingo e Carlos Pio. *Portuguêsa:* Vagner, Bruno, Djalma, Luisão e Tião; Laerte e Válter; Sabará, Inaldo, Edmur, e Zé Carlos.

Preliminar: Portuguêsa, 3x0.

BASQUETE

Amauri já em ação

1 — Os cestobolistas olímpicos dirigidos pelo técnico Renato Brito Cunha treinaram ontem à tarde no ginásio do Tijuca T.C., quando se submeteram à prática de fundamentos e ligeiro treino coletivo. Estiveram ausentes Jatir e Vitor, o primeiro foi a SP e ainda não regressou e o segundo por sentir ainda o músculo adutor. Amauri, que se apresentou ao técnico Brito Cunha na manhã de domingo, participou dêste ensaio, verificando-se que continua em boa forma.

2 — Hoje, às 10,30 horas, os olímpicos treinarão no ginásio do Fluminense e à noite na EEFE.

3 — Ficou decidido que os jogadores paulistas da seleção retornarão de vez a SP amanhã, permanecendo no Rio o técnico Brito Cunha e os cariocas. Desta forma o embarque dos bandeirantes para Tóquio verificar-se-á no Aeroporto de Viracopos, enquanto os cariocas iniciarão a viagem do Aeroporto Internacional do Galeão.

4 — O presidente Paulo Meira, tesoureiro do COB, após conceder ao cronista um vittoso emblema olímpico (o pavilhão brasileiro encimando as argolas olímpicas) diz da sua confiança no selecionado bicampeão do mundo, certo de que os nossos cestobolistas brilharão nos Jogos de Tóquio. Sôbre a inclusão de Amauri, o presidente da CBB foi categórico: "Amauri agiu com correção e a sua exigência foi devidamente compreendida pelo COB. Daí a nossa aprovação".

MAURÍCIO

América diz que Ziza não pensou em largar

O presidente Volnei Braune almoçou, ontem, no América, com o treinador Zizinho, o diretor de Futebol, Artur de Andrade e o diretor Sílvio Araújo, no próprio restaurante americano, afirmando o presidente rubro, que era para desfazer dúvidas sôbre a propalada saída do tênico, exibindo, com isso, prestígio ao treinador.

Disse o presidente rubro que nem Zizinho quis deixar o América, nem o América pensou em se desfazer de seu treinador, que vem fazendo com a equipe campanha das mais brilhantes, tendo apenas perdido para o Bonsucesso, assim mesmo numa tarde de pouca inspiração.

Reforços

No almôço, o presidente falou em reforços achando que Zizinho poderia indicar alguns nomes para refôrço do plantel americano, tendo ficado o treinador de estudar o assunto. Henrique, ex-jogador do Flamengo e atualmente servindo a Portuguêsa de Desportos está sendo visado, mas sua contratação será bastante difícil.

Ontem pela manhã, os jogadores se apresentaram na pista atlética do Maracanãzinho, onde depois de uma revisão médica fizeram um individual. Todos compareceram e o América vai aguardar a reunião de hoje na Assembléia da Federação. A princípio os americanos desejam fazer a partida quinta-feira, no Maracanã.

Flu nega 'conversa' com técnico Gradim

O dirigente tricolor Wilson Xavier, desmentiu que o treinador Antoninho tivesse se afastado do clube ou sido afastado pela diretoria, informando, também, que desconhece a contratação de Gradim.

Por outro lado, na reunião do Departamento de Futebol, que será realizada, hoje, muitos assuntos virão à baila, sabendo-se que é pensamento do treinador da equipe fazer modificações na mesma, com o afastamento quase que garantido de Mateus e a entrada de Gílson Nunes na ponta-esquerda.

Joaquinzinho

Joaquinzinho participará dos treinamentos da semana, sendo mais uma vez experimentado na meia cancha e posteriormente na ponta esquerda. O Fluminense continua desmentindo qualquer "onda" contra o treinador, como se houvesse sido anunciada a sua saída.

Ontem pela manhã, em Álvaro Chaves, os craques se apresentaram para uma revisão médica e individual, com alguns jogadores indo posteriormente à sauna do clube. Para hoje, inicialmente, está marcado um coletivo.

PARA ENFRENTAR O 'DIABO' VASCO MUDARÁ O ATAQUE

Se não esfriarem até sexta-feira as cabeças de Eli do Amparo, Paulo de Almeida e Antônio Soares Calçada, o Vasco poderá surgir contra o América com um ataque completamente nôvo, tal a revolta de que os três ficaram possuídos, após o empate com o Madureira, a ponto de Calçada ter sentido forte abalo, que o impediu de dirigir seu automóvel, o que foi feito pelo associado Fernando Silva, o mais cotado para ser o primeiro diretor do Departamento.

As mudanças mais comentadas em São Januário, serão nas duas extremas e no comando do ataque. Na esquerda, onde Da Silva está sob suspeita de ter estourado outro menisco, poderá surgir Zèzinho, caso Nivaldo não retorne, hoje, do Pará. Na direita, os mais cotados são Joãozinho e o próprio Zèzinho, enquanto para o lugar de Célio estavam muito falados Mário e Clemente. A outra mudança em vista, será no meio-campo, com Alcir substituindo a Maranhão.

Peixada

Ontem, nada menos de 80 quilos de peixe "Batata", e oito caixas de camarão fresco (num total de 16 quilos) foram consumidos na peixada que Caxias e Tião ofereceram aos demais jogadores do Vasco, na residência do primeiro, em Duque de Caxias. O convite feito por gentileza a alguns diretores, desagradou à maioria dos craques, registrando-se assim algumas ausências.

O vice-pcresidente José Fernandes, do Departamento de Relações Especializadas, está colhendo elementos e testemunhas para provar que o incidente Lopes-Duque não foi ouvido por nenhuma das testemunhas apresentadas pelo técnico à 2.ª Junta de Conciliação e Julgamento do Ministério do Trabalho.

O vice-presidente Antônio Soares Calçada está resolvido a jogar até na Gávea, ou em Bangu, para não concordar em antecipar o jôgo com o América, para quinta-feira, como mandou pedir o clube rubro. E' que o Vasco atravessa uma tremenda crise técnica, e a antecipação de alguns dias na última semana útil para transferências, seria um trabalho contrário aos interêsses do clube.

O Vasco está de luto desde domingo, à noite, quando faleceu o benemérito João Lamosa, apontado como o maior de todos os vice-presidentes de finanças que já passaram pelo clube, e que era o pai de Adriano e Mário Lamosa, por várias vêzes dirigentes do clube. O falecimento ocorreu em Portugal, onde se encontrava em férias, tendo na noite de ontem embarcado para Lisboa seu filho Adriano Lamosa, com a finalidade de providenciar a vinda do corpo para um cemitério no Rio.

Flu x Campo Grande será na sexta-feira

Fluminense e Campo Grande jogarão na noite de sexta-feira mesmo, no Maracanã, por deliberação da Federação Carioca de Futebol, sendo que na noite de ontem estêve na entidade um dirigente do Campo Grande e verberou a atitude da Federação, afirmando que o seu clube iria jogar nesse dia, mas sob protesto.

O Botafogo foi o único citado da rodada final do turno e portanto deverá ser multado na reunião de sexta-feira no TJD, por atraso de jôgo. Esá sendo tentado para domingo, no Botafogo, um jôgo entre gaúchos e a seleção olímpica do Brasil, fazendo esta a sua despedida de gramados nacionais. O assunto deverá ficar definitivamente concretizado no transcorrer do dia de hoje, na CD.

Berico volta para recomeçar 'novela'

Quase curado clinicamente da distensão muscular que adiou a sua estréia na equipe rubro-negra Berico será submetido a novos exames médicos, esta manhã, a fim de o dr. Pinkwas verificar a conveniência ou não de liberá-lo para treinamentos.

Segundo o médico do Flamengo, Berico terá de observar um período de recuperação funcional, que talvez não seja de longa duração, para ser pôsto à disposição de Flávio Costa, cujo desejo de ver o nôvo atacante em ação nos jogos oficiais poderá ser concretizado ainda esta semana.

O mesmo time

Os jogadores rubro-negros vão voltar à Gávea logo mais às 9h, a fim de iniciarem os preparativos com vista ao difícil compromisso com o Bonsucesso, programado para domingo próximo, no Maracanã. Flávio Costa, em princípio, não pretende fazer qualquer alteração no time, exceto em caso de contusão, mas, de qualquer maneira, prefere aguardar o coletivo previsto para amanhã à tarde, na Gávea.

Sôbre a possibilidade de Berico estrear domingo, disse o técnico que sòmente escalará o nôvo atacante quando êste lhe fôr entregue pelo dr. Pinkwas e estiver a salvo de outras complicações musculares. A seu ver, Paulo Chôco fêz uma boa partida e não há pressa em substituí-lo por Berico. Êste, no entender de Flávio Costa, ainda precisa de entrosar-se com os seus novos companheiros de ataque.

Sueco vem aí

O sr. Gunnar Goransson informou à nossa reportagem que a Federação Sueca de Futebol enviou-lhe os documentos da transferência do ponteiro direito Magnusson para o Flamengo, onde o jogador ficará até maio de 65, devendo retornar à Suécia em princípios de junho, a fim de prestar serviço militar em seu país.

Disse, também, o vice-presidente de Futebol do Flamengo que vai se empenhar no sentido de trazer Magnusson definitivamente para a Gávea, tão logo o craque se desincumba de serviço militar. O sr. Gunner antecipou que o extrema-direita seu patrício poderá participar do Torneio Rio-São Paulo, defendendo as côres rubro-negras, se Flávio Costa assim achar conveniente. A chegada de Magnusson ao Rio está prevista para o dia 10 de outubro próximo, segundo o senhor Goransson.

'Mané que vá ser artista; está multado'

"Se o Garrincha quer ser artista de cinema ou televisão, que resolva logo. Assim como está é que não é possível mais. Disse que ia ver o sumário do garoto que atropelou e foi para a televisão. Assim não pode continuar mais", disse o dirigente alvinegro João Citro.

Na tarde de ontem, às 15,30 horas, o sr. Brandão Filho entregou à Tesouraria do Botafogo, uma ordem para que fôsse o ponteiro bicampeão do mundo descontado 60 por cento de seus vencimentos, como multa que a direção do futebol aplicou no craque por ter faltado ao treinamento.

Na raia miúda

A qualidade é a mais importante condição que se deseja num cavalo de corridas, pois com ela, o corredor atinge sua mais alta expressão.

A qualidade que falamos aqui, é a qualidade real e não aquela com seu significado deturpado por nosso turfe, onde os clássicos não são seletivos, e onde nem sempre ganha o melhor cavalo, já que via de regra as corridas são ganhas ou perdidas por peripécias alheias àquelas que deveriam ser as normais, se desvirtuando em "partidos", que alteram, muitas vêzes, os resultados justos.

•

O cavalo de reais qualidades, é possuidor de um "papel" bom (quase sempre clássico), e de grande velocidade, que formam, assim, os dois grandes alicerces sôbre os quais repousa a qualidade.

Cavalo de corridas sem velocidade, não tem qualidades, é um simples matungo. E' preciso, entretanto, não se confundir cavalo veloz, que é o "Sprinter", com cavalo que tem velocidade. Os "sprinters" têm velocidade. Os "Stayers", quando não são meros galopadores, têm seu "point de vitesse", empregando sua velocidade quando solicitados.

•

Os potros só têm velocidade. Sua carreira se traduz por uma explosão. Eles largam e dão o que têm. Quando um potro guarda sua velocidade para empregá-la no final, será, fatalmente, no futuro, animal de qualidades, e por isso mesmo, caso difícil de ocorrer.

•

Os filhos de animais "staminados" e ganhadores de provas de distância, ganharão na primeira campanha em percurso pequeno, se tiverem velocidade. Com o amadurecimento, passarão a correr distâncias alentadas, empregando aquela velocidade quando necessário.

Os filhos de Elpenor, por exemplo, são especialistas em distâncias longas, mas ganharam até mesmo em 1.000 metros. Vale notar, que tôda a campanha dêsse garanhão foi de "Stayer", mas seu "pedigree" é o que há de mais fino em matéria de qualidade no turfe europeu. E se não ganhou aos dois anos, foi simplesmente por não ter corrido nessa idade.

Por outro lado, The Tetrarch, que ficou conhecido na história do turfe, como um "sprinter", só fêz a "primeira campanha", não tendo tido, portanto, oportunidade de demonstrar outra coisa que a velocidade. Mas, mesmo assim, num turfe elevado como o europeu, era considerado com o favorito do Derbi, quando mancou em preparo. Entretanto, êsse título de "printer", pelo qual ficou conhecido, não o impediu de produzir, mais tarde, no haras, três ganhadores do "St. Leger": Caliculla, Polemarch e Salmon Trout. Daí, podermos dizer, pelo menos teòricamente, que a velocidade por êle demonstrada, não será simplesmente a de um "Sprinter", mas era uma expressão de sua qualidade, que embora não tendo podido demonstrá-la, transmitiu-a a seus filhos.

Bar trabalhou a volta em 136"2: vinha fácil

Não foi pequena a movimentação matinal na Gávea, sábado e ontem. Vários animais estiveram em ação, marcantes na presença o craque Bar e o tordilho Don Bolinha, êste abordando a milha e meia na marca de 164", muito à vontade. E sob as vistas do preparador Francisco Abreu, seu pupilo Bar, largando também para um percurso de 2.040 metros, registrou fácil 136 e duas linhas, com 104" cravados na milha, dirigido pelo Sílvio Cruz.

Com vistas ao "Antônio Prado", que é a carreira principal de domingo, trabalharam na distância algumas das prováveis concorrentes, inclusive Dixieland, que assinalou com facilidade 85 e dois quintos. Dharma, também para aquela carreira, trabalhou 1.400 metros e registrou 90" exatos, tendo a reportagem marcado 83 e um para os 1.300 Caramba e Montemusa, ambas sem preocupação de tempo nos 1.300 metros, finalizaram em 87"2/5 e 89", respectivamente.

Os trabalhos

Damos a seguir a relação completa dos trabalhos anotados pela reportagem na Gávea.

MOSQUETEIRO, M. Silva — 1.200 em 78".

EL PICONERO, J. Portilho — 1.300 em 84"3/5.

DANIELITO, H. Vasconcelos — 1.400 em 92"2/5.

ANDÚ, O. Ricardo — 2.040 em 139".

COLO-COLO, L. Santos — 1.600 em 105".

DIALON, J. Sousa — 1.500 em 96"3/5.

DON BOLINHA, L. Vaz — 2.400 em 164".

ICE, I. Oliveira — 1.500 em 99".

APOLON, A. M. Caminha — 1.400 em 94".

SILHOUETTE, A. Santos — 1.000 em 65".

CALMO, M. Silva — 1.400 em 90"2/5.

CHATEAU, J. Ramos — 1.400 em 91".

DOMITILA, J. Corrêa — 1.200 em 80".

INDIO JARI, O. Cardoso — 1.400 em 91".

ESCOLHA, M. Silva — 1.300 em 85"2/5.

BARQUINHO, D. Moreira — 1.600 em 105".

CISNE, C. R. Carvalho — 1.400 em 91"2/5.

DECRETAL, G. Sancho — 1.300 em 84"2/5.

CURAÇAU, L. Santos — 1.200 em 82"2/5.

INDOMENBE, J. Sousa — 1.400 em 92".

AIMBARÉ, O. Cardoso — 1.500 em 97".

EL EMIR, C. R. Carvalho — 1.500 em 97".

EL GUSTAVO, F. Pereira Filho — 2.040 em 143".

QUINADA, P. Lima — 1.500 em 98"4/5.

LORD PINGUIM, J. Santos — 1.500 em 98"4/5.

ÁTILA U, J. Fagundes — 1.400 em 94".

PROTOCOLO, F. Pereira Filho — 1.600 em 104".

DON PATOU, O. Cardoso — 1.600 em 104".

BANDAR, F. Maia — 1.500 em 96"3/5.

CLUNCH, C.A. Sousa — 1.300 em 89".

SNOWBIRD, A. Ricardo — 1.300 em 84"2/5.

FUSCO, A. Reis — 1.400 em 94".

MONTEMUSA, A. Ramos — 1.300 em 29".

CORUMIM, J. Julião — 1.300 em 86"3/5.

CORINTO, F. Maia — 1.300 em 86"3/5.

CRISÁLIDA, S. Guedes — 1.300 em 86".

FLAIOLE, A. Barroso — 1.400 em 91"3/.

CANDOMBLÉ, M. Silva — 1.400 em 91".

DAG, J. Corrêa — 1.300 em 85".

DIXIELAND, S. Guedes — 1.300 em 85"2/5.

DHARMA, I. Oliveira — 1.400 em 90".

CARAMBA, L. Sousa — 1.300 em 87"2/5.

CLAIR DE LUNE, D.P. Silva — 1.500 em 96"3/5.

PARGA, H. Vasconcelos — 1.600 em 106".

BAR, S. Cruz — 2.040 em 136"2/5 — 1.600 em 104".

PLENA FORMA

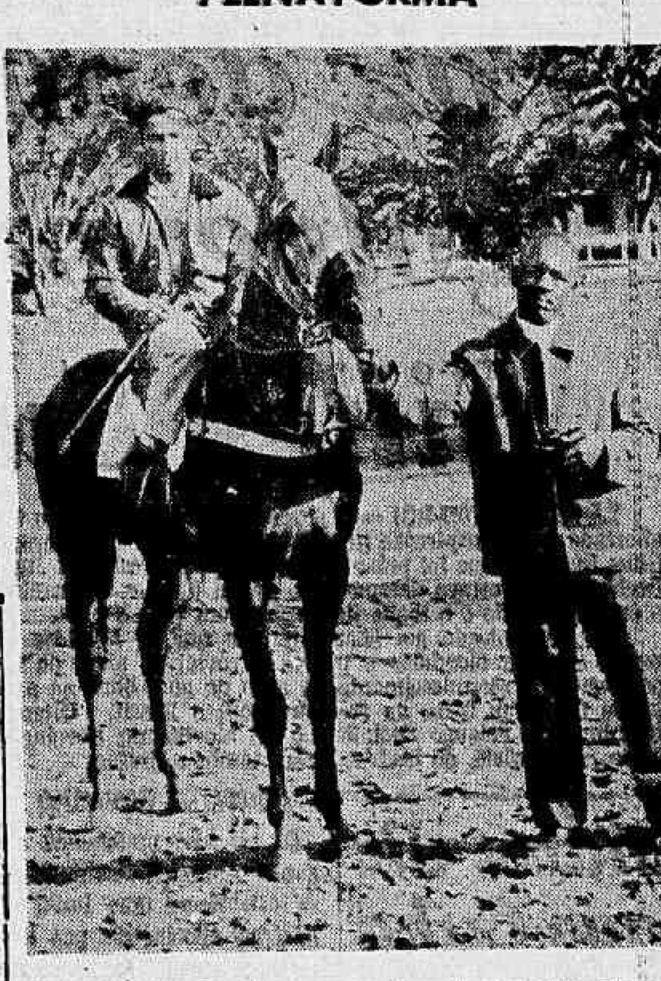

O craque Bar, levado para a raia pelo treinador Francisco Abreu.

Inscrições da Semana

As carreiras de fim-de-semana na Gávea, tendo como prova central o prêmio "Antônio Prado", na distância de 1.300 metros, reuniram, ontem, as seguintes inscrições:

SÁBADO

1) — 1.200 — Cr$ 400.000,00 — Culpa 56, Rivabela 56, Montelê 56, Cortês 56, América 56, Lady Roc 56, Papillon 56, Tangaroa 56 e Bistraia 52.

2) — 1.200 — Cr$ 500.000,00 — Peal Harbor 57, Domitila 57, Quebrada 53, Dinaflor 57, Berioska 57, Etiene 57, Carezza 57 e Truly 57.

3) — 1.400 — Cr$ 400.000,00 — Montelê 52, Crisanta 54, Chrisitna M. 56, Hella 56, Sotéia 56, Onça 56, Arabatashe 56, Caramba 54, Azaléa 54 e Lady Corruída 54.

4) — PROVA ESPECIAL — (grama) — 1.600 — Cr$ 600.000,00 — Bandar 54, El Gustavo 58, Aril 56, Gramado 54, Ostrich 54, Ham'N'Eggs 60, Song 54, Hardamo 54, Tonico 54 e Joelle 51, e Polar Vênus 65.

5) — 2.100 — Cr$ 360.000,00 — Helino 56, Scoubidou 58, Lor Whisky 56, Colo-Colo 54, Timoneiro 54, Long Line 56, Gurangon 54, Montecatini 556 Quatrocentão 56 e Anavion 54.

6) — 1.500 — Cr$ 500.000,00 — Despacho 53, El Piconero 57, Tubi 57, Marítimo 53, Baby-Face 53, Sinôco 53, Jeune-Prince 53, Dialon 53, Jadil 53, El Emir 53 e Amiberê 57.

7) — 1.300 — Cr$ 400.000,00 — En gie Stone 56, Don Sacy 56, Grey-Paturé 56, Vocábulo 56 Afluente de Ouro 56, Poeirim 54, J. I. 54, Orel 54, Galeguinho 56, Reliance 56, Nápoles 56, Saint Michele 56 e Honey Kid 56.

8) — 2.200 — Cr$ 360.000,00 — Tocaio 56, Mahomé 56, Marco Túlio 56, Aconcágua 58, Balte 56, Roseclair 54, Miracle 54, Andu 58, Collamé 56, Boa Vida 56, Los Prados 58 e Renown 58.

9) — 1.200 — Cr$ 300.000,00 — Mon Plam 56, Juaçu 56, Rápido 54, Baalbek 56, Oaks 58, Zombeteiro 56, Barra Sêca 56, Quick Look 54, Brau 56, Furor 56, Kochilo 58, Eucalipto 56, Akaturbi 58, Good Time 56, Extend 58, Estro 56, Dondoco 56, Pato Donald 56 e Pato Rouc 56.

DOMINGO

1) — 1.800 — Cr$ 600.00,00 — Al-Jobbar 56, Estádio 52, Tibô 56, Quenal 56, Egls 52, Plebiscito 56 e Lunaison 56.

2) — 1.400 — Cr$ 400.000 — Nihuil 60, Besame 52, Cadmo 56, Pandanus 56, El Horneco 54, Candomblé 56, Song 54, Comanchera 52.

3) — 1.500 — Cr$ 400,000,00 — Aruána 56, Marilina 56, Toga 56, Springlight 56, Pelmar 56, Varinia 56, Hedrinha 56, Datcha 56 e Clunch 56.

4) — 1.500 — Cr$ 400.000,00 — Siam 56, Ocegrande 52, Lac 56, Rock-Mountain 56, Lord Sabiá 58, Pai-Pai 56, Iago 56, Cobre 58, Praça Valente 58 e Calmo 56.

5) — 1.300 — Cr$ 600.000,00 — Masteu 56, Enock 56, Belo Principe 56, Ocelado 56, Styx 56, El Entrevero 56, Escaleno 56, Malpensa 56, Mangstout 56, Royal Caparty 56 e Espalha Brasas 56.

6) — 1.600 — Cr$ 500.000,00 — Tulchan 57, Fenix 57, Coccinelle 57, Docket 57, Across 57, Ice 53, Pivot 57, Ramadan 57, Alfredo 57, Quatião 57, Ekandir 57, Macón 57, Sonho de Ouro 57 e Chaps Elysées 57.

7) — (Areia) — PRÊMIO ANTÔNIO PRADO — 1.300 — Cr$ 600.000,00 — Sweetness 55, Crisálida 55, Farroupilho do Sul 59, M... 59, Chave 55, Decanj 56, Blanchete 55 e Peônia Rúbia 55.

8) — (Areia) — 1.400 — Cr$ 400.000 — (Pista de Areia) — Apolion 56, Paranista 56, Cisne 56, Physalis 56, Badajós 54, Aratirim 54, Snowbird 56, Inox 56, Sporting Life 54, Tetio 56 e Fusco 56.

9) — (Areia) — 1.200 — .... Fontéca 56, Que Guapa 56, Meridiana 58, Belacap 58, Belga 54, Tia Mina 58, Espanhola 56, Galhardia 58, Blondie 56, Bijuja 56, Orangine 58 e Babucha 58.

5a.-feira na Gávea

1º Páreo — às 20h.30m — 1.300 metros — Cr$ 300.000,00

		Ks.
1—1	Rosalba, J. Machado	54
2	Bilie Dove, N. Lima	56
2—3	Huesca, A. Ricardo	56
4	Guerrilha, S. Silva	56
3—5	Felícia, J. Quintanilha	54
6	Marqueza, M. Niclevisck ...	56
7	Nicinha, D. Moreno	54
4—8	Mazórca, D. Moreno	54
8	Clog, B. Santos	56
10	Zerumba, J. Graça	56

2º Páreo — às 21h20 — 1.000 metros — Cr$ 500.000,00

		Ks.
1—1	Ourofan, A. Ramos	57
2	Palumbo, J. Portilho	52
2—3	Viareggio, J. Baffica	57
4	Cidadão Kane, O. Cardoso .	57
3—5	Hino, A. Ricardo	57
6	Jacobino, F. Pereira Fº	57
7	Meu Neguinho, P. Lima ..	57
4—8	Grand Marnier, S. França .	57
9	El Cabanho, P. Fontoura ..	57
10	Carabranca, A. M. Caminha	57

3º Páreo — às 21h30 — 1200 metros — Cr$ 300.000,00

		Ks.
1—1	Aratiba, A. Reis	58
2	Ocumba, N. Lima	56
3	Dauphine, L. Carlos	54
2—4	Carba, C. R. Carvalho	54
"	New Farrapa, D. Moreira .	56
5	Florana, J. Tinoco	58
3—6	Gaja, D. P. Silva	58
7	Grei-Carina, C. Morgado ...	54
8	Meridiana, J. Santos	52
4—9	Confete Azul, J. Baffica	58
10	Falamota, M. Andrade	58
11	Lavras, P. Lima	54

4º Páreo — às 22h00 — 1.200 metros — Cr$ 300.000,00

		Ks.
1—1	Dom Artigas, A. Ricardo ..	54
2	Borneio, L. Acuña	58
2—3	Hileu, N. Lima	54
4	Monteimperial, A. Ramos ..	56
3—5	Bomarbelo, C. R. Carvalho .	56
6	Cabrinha, não correrá	56
7	Marco Túlio, J. B. Paulielo	58
4—8	Babul, C. A. Sousa	56
9	Zé Aranha, J. Tinoco	56
10	Meu Colega, A. M. Caminha	58

5º Páreo — às 22h.35 — 1.000 metros — Cr$ 500.000,00 — (BETTING)

		Ks.
1—1	Detença, A. Santos	57
2	Decimal, A. Ricardo	57
3	Oguella, C. R. Carvalho	57
4	Azurra, L. Carlos	57
2—5	Dona Margarita, O. Cardoso	57
6	Tia Lila, L. Santos	57
7	Otária, O. Bastos	57
8	Sary, N. Lima	57
3—9	Fair Biruta, A. Barroso	57
"	Fazuma, J. Portilho	57
10	Mita-Cunhã, A. M. Caminha	57
11	Jarosa, F. Pereira Fº	57
4—12	Floraninha, J. Tinoco	57
13	Pylore, D. Netto	57
14	Meta, J. Graça	57
"	Armadilha, C. A. Sousa	57

6º Páreo — às 23h10 — 1.600 metros — Cr$ 300.000,00 — (BETTING)

		Ks.
1—1	B. dos Pampas, A. Ramos ..	54
2	Arguapo, I. Oliveira	56
2—3	Pargo, H. Vasconcellos ...	56
4	Shia, A. M. Caminha	60
5	Acaso, J. Ramos	52
3—6	Hedon, P. Alves	54
7	Red Orion, S. Silva	56
8	Long Line, não correrá	50
4—9	Babáo, J. Portilho	58
10	Don Patou, O. Cardoso	54
"	My Reine, E. Oliveira	54

7º Páreo — às 23h45 — 1.200 metros — Cr$ 300.000,00 — (BETTING)

		Ks.
1—1	Báculo, L. Santos	54
2	Meu Amigo, F. Pereira Fº ..	56
2—3	Tagadá, A. Azevedo	56
4	Cascavelero, J. Portilho	56
3—5	Raio, D. P. Silva	58
6	Hudu, N. Lima	56
4—7	Brumado, A. Ricardo	58
8	Pery, A. Ramos	56
9	Corot, S. Silva	54

Treinador justifica: 'Miraqueta alcançado'

O treinador Félix Cunha, responsável pelo cavalo Miraqueta, justificou o fracasso do seu pupilo no Livro de Ocorrências, informando que o filho de Miragaio e Forqueta, voltou da pista com um talho profundo na mão direita, resultante de ter sido "alcançado" durante o percurso do terceiro páreo de sábado. Não obstante o contratempo, Miraqueta ainda logrou terminar em terceiro para Praça Velha, que marcou 74 e um nos 1.200 metros.

Pivot e Payaso, dois sem "chance" no oitavo páreo da sabatina, chocaram-se logo depois de ordenada a saída, ficando ambos fora de carreira. No clássico da domingueira, fizeram uma luta à parte Elmer e Sapoti, com o primeiro correndo bruscamente para dentro, levando o segundo sôbre Clericato, êste quase derrubando o seu pilôto. A. Barroso, que montou Sapoti, acusou frontalmente a Elmer, como responsável direto pelo ocorrido.

O livro

Sôbre anormalidades havidas nas derradeiras reuniões, eis a seguir o que foi comunicado no Livro de Ocorrências:

2º PÁREO — B. Santos (Dauphine Gastal) declarou que, a 400 metros do vencedor, Falamota (M. Andrade) foi para dentro de golpe, tendo quase rodado no lance. M. Andrade (Falamota) declarou que sua montaria não correspondeu, como das vêzes anteriores, e que, na reta final, quando exigida a fundo, foi pouco para dentro, embora sempre corrigida.

3º PÁREO — S. Cruz (Honey Kid) declarou que logo depois da partida foi para dentro de golpe, tendo quase o derrubado. N. Lima (Mataripe) declarou que, a 200 metros da partida, L. Carvalho (Acadeado) foi para dentro levando-o no lance, tendo daí prejudicado a Honey Kid (S. Cruz).

6º PÁREO — L. Carlos (Marquesa) declarou que na reta final, sua montada ao ser exigida a fundo, foi para fora, mas foi sempre corrigida.

1º PÁREO — A. Azevedo (Cantarola) declarou que sua montada, por se negar em todo o percurso, não pôde corrê-la como devia. J. Machado (Urquiza) declarou que nos 300 metros finais, sua montada, depois de exigida a fundo, começou a querer abrir, mas foi sempre corrigida, acreditando não ter embaraçado qualquer adversário.

2º PÁREO — L. Santos (Elvas) declarou que, na partida, sua égua negou-se a partir, explicando, assim seu atraso inicial.

3º PÁREO — Felix Cunha (treinador de Miraqueta) declarou que seu pensionista foi alcançado durante o percurso na mão direita, com um talho profundo, conforme poderá atestar o Serv. de Veterinária, onde foi atendido, estando explicado sua má atuação.

5º PÁREO — A. Santos (Exagêro) declarou que, na partida, El Entrevero (J. Machado) foi um pouco para fora, tendo que levantá-lo. J. Machado (El Entrevero) declarou que, na partida, sua montada, por ser um pouco baldoso, espantou-se com o barulho do aparelho de largada e foi ligeiramente para fora, mas prontamente corrigido.

6º PÁREO — H. M. Guedes (Treinador de Fonteca) declarou que sua pensionista, estando muito bem de treinamento, devia correr melhor.

7º — PÁREO — F. Maia (Brâmane), declarou que, na partida, Mount Blache (J. Sousa) foi para dentro, obrigando-o a levantar, daí seu atraso inicial.

8º PÁREO — O. Cardoso (Pivot) declarou que, na partida, chocou-se com Payaso (J. Corrêa) que foi para dentro, mas o colega acredita não ter culpa, tendo ambos ficado fora da carreira.

5º PÁREO — O. Ricardo (Fair Miss) declarou que, desde a partida, sua montada se escorava, não correndo firme, assim, foi obrigado a firmá-la, conduzi-la pela bôca, não podendo, assim, obter melhor colocação.

6º PÁREO — D. Moreira (Clericato) declarou que, na altura dos 1.200 metros, A. Barroso (Sapoti) foi para dentro de golpe, tendo quase o derrubado. A. Barroso (Sapoti) declarou que, nos 1.200 metros, Elmer (J. Baffica) foi um pouco para dentro, fazendo com que sua montada prejudicasse a Claricato (D. Moreira).

AZARÃO, FÁCIL!

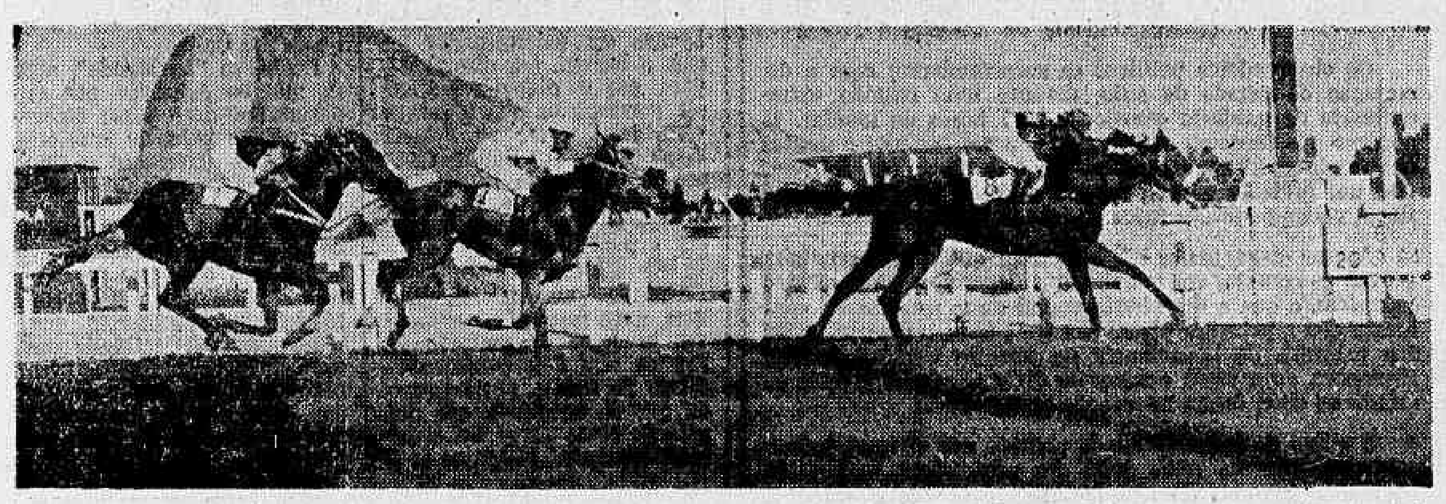

Corsican, na direção de Oraci Cardoso, enfrenta o espelho com amplo domínio sôbre Edição, que tem em sua anca Predomínio.

Corsican derrotou Edição no 'Estado da Guanabara'

O potro Corsican voltou a assumir a liderança da geração, ao levantar o G. P. "Estado da Guanabara", primeira prova da tríplice coroa carioca, domingo, em 1.600 metros, na pista de grama leve, derrotando Edição, Predomínio e Elora, depois de lograr uma passagem por dentro, na grande curva, para quebrar a resistência de Edição nos 400 metros finais.

O grande número de competidores dificultou a partida, em que Rangpur ficou alijado da competição, despontando Corsican e Stella By, mas que deixaram passar Edição, que que chegou a fazer o "train" da carreira, até a metade da reta, quando Corsican que passara para segundo na curva, atropelou forte sôbre a adversária, conseguindo dominá-la e até o espelho livrou 1½ corpos de luz. Edição conservou a dupla, defendendo-se de Predomínio.

G. P. "Leopold Senghor

O páreo em homenagem ao presidente do Senegal, Leopold Sedar Senghor, que contou com a presença do governador Carlos Lacerda o embaixador Vasco Leitão de Cunha, altas autoridades civis e militares, recebidos pelo presidente Francisco Eduardo de Paula Machado, foi ganho de forma espetacular por Dominó, de ponta a ponta, perseguido na primeira parte do percurso por Deganha, Hudson e Quertile, para manter a diferença de quase dois corpos na reta, contendo o avanço de Firebird e Honey Love, que completaram o marcador.

1º PÁREO — 1.200 metros — Pista — GL. — Prêmio: Cr$ 600.000,00.

1º Saint Germain, J. Silva 56
2º Cheyenne, C. Morgado 56
3º Bojudo, A. Olivares .. 56
4º Edônios, J. Machado .. 56

Não correu: Lieu Tenant.

Diferenças: Vários corpos e 3/4 de corpo. Tempo: 73"1/5. Venc.: (1) 21,00; Dupla (14) 35,00; Placês: (1) 13,00 e (6) 14,00. Movimento do páreo Cr$ 12.154.000,00 Saint-Germain — M.A. 3 anos — R.G. Sul. Filiação: Empenho e La Ley. Propr.: Coudelaria dos Diamantes. Treinador: José S. de Silva — Criador: José S. de Silva. Criador: Haras Mundo Nôvo.

2º PÁREO — 1.300 metros — Pista: GL. Prêmio: Cr$ .... 600.000,00.

1º Egon, J. Sousa 56
2º Ebro, A. Ricardo 56
3º Este A Ramos 56
4º Estheta, M. Silva 56
5º Lord Ricardo, L. Santos 56

Diferenças: / corpos e 2 corpo: Tempo: 77"2/5. Venc.: (1) 16,00. Dupla (12) 30,00; Placês: (1) 11,00, (3) 13,00 e (5) 13,00. Movimento do páreo: Cr$ .... 22.172.100,00. Egon — M.A., 3 anos São Paulo — Filiação: Alberigo e Predica. Propr.. Zélia G. Peixoto de Castro. Treinador José L. Pedrosa. Criador: A.J. Peixoto de Castro Jr.

3º PÁREO — 1.600 metros — Pista. GL. — Prêmio: Cr$ .... 400.000,00.

1º Clumsy, N. Lima, ap. .. 50
2º Fair Justice, H. Vasc. 56
3º Arabatashe, A. Ricardo 56
4º Soléa, J. Corrêa 56
5º Lady Corruira, O. Card. 54

Diferenças: 2 corpos e 3/4 de corpo. Tempo: 98". Venc. (3) 47,00. Dupla (12) 42,00. Placês: (3) 20,00; (2) 22,00 e (4) 21,00. Movimento do páreo: Cr$ .... 19.541.300,00. Clumsy — F.C., 5 anos — Rio de Janeiro. Filiação: Cadir e Shangalla. Proprietário: Augusto Pereira Batista Treinador: Alexandre Corrêa. Criador: Haras Vargem Alegre.

4º PÁREO — 1.600 metros — Pista: GL. Prêmio: Cr$ ...... 400.000,00.

1º Lord Sabiá, D.P. Silva .. 56
2º Purus, J. Negrelo 54
3º D. C. 8, C. R. Carvalho 56
4º Ocegrande, J. Ramos .. 54
5º Homei J. Silva 54

Não correram: Inox, Itaroguan e Pinheiral. Diferenças: Paleta e 1 corpo. Tempo: .... 97"4/5. Venc.. (10) 26,00; Dupla (24) 259,00; Placês: (10) 18,00 e (3) 48,00. Movimento do páreo: Cr$ 20.636.300,00. Lord Sabiá — M.P., 5 anos — R.G Sul — Filiação: Lord Antibes e Nadie. Propr.: Carlos Xavier de Andrade. Treinador: A.V. Neves. Criador: Serafim Dorneles Vargas.

5º PÁREO — 1.200 metros — Pista: G.L. — Prêmio: Cr$ 600.000,00. (Debutante Oficial de 1964).

1º Lune, S. Cruz 56
2º Fair Miss, O. Ricardo .. 56
3º Flora Alixia, J. Tinoco 56
4º F. Gabiroba, J.M. Santos 54
5º Happy Princess, O. Card. 56

Não correu: Quanósia. Diferenças: 3 corpos e mínima. Tempo: 73". Venc.: (8) 29,00; Dupla (24) 42,00; Placês: (8) 15,00; (3) 13,00 e (1) 14,00. Movimento do páreo: Cr$ ...... 21.608.400,00. Lune — F.C., 3 anos — São Paulo — Filiação: Wood Note e Boa Estrêla. Proprietário: Stud Sidi. Treinador: Francisco Abreu. Criador: Haras Artim.

6º PÁREO — 1.600 metros — Pista. GL. — Prêmio: Cr$ 4.000.000,00. (Grande Prêmio Estado da Guanabara).

1º Corsican, O. Cardoso .. 56
2º Edição, J. Corrêa 55
3º Predomínio A. Ricardo 56
4º Elora, C.R. Carvalho .. 54
5º Clericato, D. Moreira .. 56

Diferenças: 1 1/2 corpo e 1/2 corpo. Tempo: 96"3/5. Venc.: (8) 187; Dupla (13) 64,00; Placês: (8) 40,00; (1) 14,00 e (7) 19,00. Movimento do páreo: Cr$ 24.898.000,00. Corsican — M.C., 3 anos — São Paulo. Filiação: Quiproquó e Urubá. Proprietário: Stud M.M. J. Lopes. Treinador: Paulo Morgado. Criador: A. J. Peixoto de Castro.

7º PÁREO — 1.500 metros — Pista: GL. — Prêmio: Cr$$ .... 1.000.000,00. (Grande Prêmio Presidente Leopold Sedar Senghor).

1º Dominó, M. Silva 55
2º Firebird, A. Ricardo .. 55
3º Honey Love, J. Baffica 54
4º Gramado, S. Silva ap. .. 56
5º Pandanus, J. Machado 56

Não correram: Sabôt, Ham n'eggs e Babão.

Diferenças: 1 1/2 corpo e 1 1/2 corpo. Tempo: 89"2/5. Venc.: (11) 24,00; Dupla (44) 49,00; Placês: (11) 15,00; (14) 26,00 e (12) 26,00. Movimento do páreo: Cr$ 25.508.300,00. Dominó — M.A., 4 anos — São Paulo. Filiação: Blackamoor e Queen Fairy. Propr.. Haras São José e Expedictus. Treinador: Ernâni Freitas. Criador: Haras São José e Expedictus.

8º PÁREO — 1.400 metros — Pista: AL. Prêmio: Cr$ .... 500.000,00.

1º Iaiá Boneca, P. Fontoura 57
2º Ninabela, M. Andrade .. 57
3º Raffinha, J. Corrêa 57
4º Regialinda, A. Ricardo 57
5º Catuá, J. Fagundes 57

Não correram: Rengarva, Trevizana e Yalta.

Diferenças: 2 corpos e cabeça. Tempo: 90". Venc.: (1) 42,00; Dupla (11) 92,00. Placês: (1) 19,00; (3) 104,00 e (12) 38,00. Movimento do páreo: Cr$$ 22.194.800,00. Iaiá Boneca — F.A., 4 anos — São Paulo. Filiação: Manguari e Hosanna. Propr.: Stud Tamara. Treinador: J. Coutinho. Criador: Haras Ipiranga.

9º PÁREO — 1.200 metros — Pista: AL. Prêmio: Cr$ ...... 400.000,00.

1º Chuva, A. Santos 56
2º Varinia, A. Machado .. 56
3º Datcha, A. Ricardo 56
4º Aracena, J. Corrêa 58

Não correu: Oardi. Diferenças: 1/2 corpo e 1 corpo. Tempo. 75"2/5. Venc. (3) 27,00; Dupla (24) 93,00; Placês: (3) 21,00; (7) 40,00. Movimento do páreo: Cr$ 18.485.100,00. Chuva — F.C., 5 anos — S. Paulo. Filiação: Swallow Tail e Utopia. Propr.: Zélia G. Peixoto de Castro. Treinador: Levi Ferreira. Criador: A.J. Peixoto de Castro Júnior.

	Cr$
Mov. de apostas	188.998.300,00
Concursos	4.192.000,00
TOTAL	193.190.300,00

Jóqueis punidos ontem pela C. C.

Após julgar os delitos havidos nas derradeiras reuniões da Gávea, a Comissão de Corridas do Jóquei Clube Brasileiro expediu as seguintes resoluções:

— Registrar o contrato de locação de serviços entre o Stud Goiano e o Jóquei Arno Hodecker;

— Suspender, por infração do artigo 159, do Código de Corridas (Imperícia) o jóquei Oni Ricardo (Fair Miss) até o dia 21 de outubro próximo;

— Suspender, por infração do artigo 160. do Código de Corridas (prejudicar os competidores), os seguintes profissionais:

Jobel Tinoco (Flora Alixia) até o dia 8 de outubro próximo e Joacy Quintanilha (Relvinha) até o dia 27 do corrente.

Essas punições sòmente entrarão em vigor a partir do dia 25 do corrente).

— Multar, por infração do artigo 162 do Código de Corridas (desvio de linha) os seguintes profissionais:

Nilo Lima (Clumsy) em Cr$ 3.000,00 e José Machado (Urquiza) e Haroldo Vasconcelos (Fair Justice) em Cr$ 1.500,00;

— Ordenar o pagamento dos prêmios das corridas dos dias 7, 10, 12 e 13 de setembro de 1964.

Luanda venceu o 'Comparação' em Palermo

O Grande Prêmio "Comparação", que era a prova principal das corridas ontem desdobradas no Hipódromo de Palermo, em Buenos Aires, teve como ganhadora Luanda, uma filha de Victory Roll e Kronprines. A carreira foi disputada na distância de 2.200 metros, cobertos em 136 e quatro quintos.

Luanda, que teve a direção de Eduardo Jara, líder da estatística de jóqueis, venceu com nítida superioridade e foi escoltada mais de perto pelas rivais Florentina e Venturanza. O "Comparação" estava aberto a éguas de 3 e 4 anos.

Marcha do Turfe

1 — O pres. do Senegal, Leopold Sedar Senghor, chegou ao Hipódromo da Gávea, antes do 1.º páreo, sendo recebido pelo governador Carlos Lacerda, Francisco Eduardo de Paula Machado, embaixador Vasco Leitão da Cunha e altas autoridades civis e militares.

2 — Depois do almôço, Leopold Senghor mostrou interêsse em percorrer as dependências do prado, tendo visitado a Comissão de Corridas, o Paddock, onde foi apresentado aos treinadores José Luís Pedrosa e Francisco de Abreu, sempre acompanhado pelo governador e o presidente da entidade carioca. Mostrou muita curiosidade, fazendo perguntas a todo momento.

3 — No páreo em sua homenagem, o presidente do Senegal achou graça quando lhe disseram que haviam preparado a vitória do animal Dominó, por ser de propriedade do sr. Francisco Eduardo.

4 — O potro Zaluar, favorito do G. P. Estado da Guanabara, com mais de 50 mil pules, chegou a dar impressão na reta oposta e grande curva, quando esmoreceu inteiramente, terminando em pálido 8.º lugar. Posteriormente ficou apurado que o filho de Eboo sentiu a alta temperatura, tendo sido acometido de um princípio de ensolação.

5 — O Presidente do Vasco, Manuel Joaquim Lopes, proprietário de Corsican, não escondia o seu contentamento, pela vitória no clássico, mas ao tomar conhecimento do empate do Vasco com o Madureira ficou outra vez triste.

— Não entendo o que há com o Vasco, dizia numa roda de amigos.

6 — O jóquei José Portilho foi substituído na direção de Corsican, por Oraci Cardoso, por se ter acidentado no pé esquerdo, quinta-feira à noite. Mas teve a promessa do sr. Manuel Lopes de receber a comissão de Cr$ 400 mil, correspondente aos dez por cento do prêmio integral.

7 — Os jóqueis Oni Ricardo e Jobel Tinoco foram vaiados pelo público nas direções que imprimiram a Flora Alixia e Fair Miss, no páreo ganho por Lune, muito bem apresentada por Francisco de Abreu.

8 — O locutor da Rádio Eldorado, José Santana, quando anunciava a retirada das éguas Rengarva, Trevizana e Yalta, dizia ter sido pelo Serviço de Meteorologia. Para Veterinária, até que a diferença é pequena.

9 — A égua Romancia inscrita no último páreo do domingo, estava com o tendão protegido e além de largar mal, deu o maior banho do programa. Ganhou Chuva, bem lançado por Adalton Santos junto aos paus.

10 — Para a reunião de quinta-feira à noite na Gávea, são conhecidos os *forfaits* de Cabrinha no 4.º páreo e Long Line no 6.º.

11 — O jóquei Dario Moreira acusou Albênzio Barroso de ter querido derrubá-lo no G. P. Estado da Guanabara, fechando-o com Sapoti e obrigando-o a levantar Clericato de golpe.

12 — O potro Enjeu, do Stud Seabra, foi o vencedor do Prêmio Primavera, domingo em Cidade Jardim, na direção de Francisco Irigoyen. O segundo lugar pertenceu ao favorito Rethurkan, com J. M. Amorim, e o tempo assinalado para os 1.609 metros foi de 99"1/5.

DE GAULLE DIZ QUE SUA VISITA É BENÉFICA

Diario Carioca

Rio de Janeiro, têrça-feira, 22 de setembro de 1964

Paz denuncia golpe: prêso Silles Suazo

LA PAZ (AP-UPI-DC) — **O govêrno boliviano anunciou ter abortado uma conspiração liderada pelo ex-presidente Hernan Silles Suazo — que foi prêso — e pelo ex-vice-presidente Juan Lechin — que estava desaparecido ontem à noite, e decretou o estado de sítio e o toque de recolher em todo o país.**

Um comunicado governamental diz que os rebeldes fizeram explodir oleodutos e pontes ferroviárias, além de incentivarem o recrudescimento da ação de guerrilhas na província de Santa Cruz, na fronteira com o Brasil. Oitenta membros da Falange Socialista e do Movimento Revolucionário Esquerdista, de Lechin, foram também presos.

JUNTA DE GOVERNO

Os rebeldes pretendiam — segundo o mesmo comunicado — estabelecer uma junta de govêrno encabeçada por Silles Suazo, depois da morte de Paz Estenssoro, que seria assassinado.

Ontem o preidente Pas Estenssoro resolveu convocar o Congresso para um período de sessões extraordinárias e informá-lo da conspiração, à qual atribui caráter direitista.

Calculava-se, ontem, que o govêrno poderia deportar para o Paraguai os cabecilhas da conspirata. Apesar disso, um comunicado oficial informou que o ex-vice-presidente Lechin não estava sendo procurado, por gozar de certas garantias constitucionais, como presidente da Federação dos Mineiros.

FIM-DE-SEMANA

Durante o fim-de-semana, os mineiros de Huanuni seqüestraram quatro reféns — três bolivianos e um alemão — em protesto contra a rejeição de suas reivindicações salariais. Esta é a sétima vez que a Bolívia entra em estado de sítio desde 1952.

A VIDA RECUPERADA

MOSCOU — O professor V. Negovski, chefe do Laboratório de Física Experimental para o Renascimento de Organismos, descreve numa aula prática, em Moscou, os métodos empregados para reviver cachorros, depois de horas de morte clínica. (Radiofoto AP para o DC)

Correspondência da Bolívia

Complot ou pretexto?

JORGE CANELLAS

(Correspondente da Associated Press)

LA PAZ, 21 de setembro (Serviço especial da AP para o DC) — **O imprevisto estado de sítio decretado para todo o território da Bolívia, logo após a descoberta de um complot subversivo, levou hoje o govêrno a tomar decisões adicionais que restringem as atividades da população.**

Enquanto os prefeitos dos nove departamentos do país editavam "autos de bom govêrno", sabia-se, de fontes informadas, que sessenta ou mais presos políticos em todo o país seriam possìvelmente desterrados para o Paraguai na próxima semana, uma vez provada sua participação no complot.

O ex-presidente Hernan Silles Suazo, fundador do partido do govêrno, o Movimento Nacionalista Revolucionário (MNR), e expulso de suas fileiras em maio por ter rompido com o presidente Victor Paz Estensoro, encabeça a lista de detidos. O govêrno o acusa de ter dirigido um plano subversivo que desembocaria na formação de uma junta de govêrno presidida por êle mesmo.

Em La Paz, o "auto de bom govêrno" proíbe, "até segunda ordem, tôdas as manifestações públicas de caráter político e sindical" e estabelece o uso de salvo-condutos para viagens ao interior do país, assim como proíbe, das 23 às 5 horas, o trânsito de grupos de mais de quatro pessoas. Medidas similares foram impostas aos demais departamentos, mas não há censura à imprensa.

O problema das minas de estanho de Huanuni continua, agravado desde a detenção, como reféns, de cinco funcionários da Corporação Mineira da Bolívia. Os operários exigem, para libertá-los, vantagens econômicas e a reclassificação de seu trabalho. Nem a Corporação nem o govêrno tomaram, até agora, medidas para a libertação dos reféns.

Os observadores políticos se surpreenderam com a decretação do estado de sítio, durante uma reunião extraordinária do gabinete convocada às 7 horas da manhã. O govêrno não forneceu detalhes do suposto complot e muitos dêsses observadores acreditam que a denúncia não foi mais que um pretexto para a adoção de medidas que ponham fim a vários pequenos focos de intranqüilidade política.

Apesar disso, fontes oficiais dizem que o govêrno tinha provas do complot em marcha, que deveria estourar sábado ou ontem, e que a descoberta casual de um caminhão com armas deu a primeira pista. Em todo caso, a presente crise é a primeira de importância no terceiro govêrno de Paz Estensoro, empossado em agôsto último. Como causas do estado de sítio, foram apontadas as seguintes:

- ♦ O clima de intranqüilidade política, em virtude, principalmente, de uma greve geral dos professôres, deflagrada há 19 dias provocando manifestações, tanto de professôres como de alunos, que degeneraram em violências.
- ♦ As ações de guerrilhas em Santa Cruz (fronteira com o Brasil), que não representam um perigo sério para o govêrno, mas que não podem ser debeladas fàcilmente.
- ♦ A próxima visita do presidente Charles De Gaulle, que deve, segundo os desejos do govêrno, realizar-se num clima de ordem. Os professôres planejavam uma "marcha da fome" em Cochabamba, coincidindo com a chegada de De Gaulle. Estensoro declarou, ontem mesmo, que não existe nenhum motivo para a suspensão da visita.
- ♦ A detenção de cinco reféns em Huanuni.
- ♦ A intranqüilidade em Sucre, onde no sábado houve violenta manifestação de rua, resultando no apedrejamento e na depredação do edifício do Serviço de Informações dos Estados Unidos.

Mann diz que Cuba deve ser repelida

DALLAS (AP-USIS) — Thomas Mann exortou as Nações Unidas a não auxiliarem comercialmente o govêrno de Fidel Castro, afirmando não ser correta a teoria de que um regime próspero em Cuba gastaria menos verba para financiar a subversão no hemisfério.

Disse o secretário de Estado adjunto para Assuntos Interamericanos, perante o Conselho de Assuntos Mundiais, que a queda da economia cubana deve-se à incrível má administração, acrescentando que os comunistas destruíram os incentivos do povo, decidindo-se êste trabalhar e produzir menos.

Prosseguindo, Mann declarou que a experiência de Cuba com o comunismo deixou claro o êrro básico da teoria econômica marxista de que o indivíduo sacrifica o bem-estar de sua família em prol de conceitos teóricos sôbre o bem-estar geral. "Demonstrou uma vez mais — disse — que o incentivo pessoal é um elemento indispensável de progresso econômico, o comunismo é, falando em têrmos de economia, algo impraticável, porque não pode prover êste incentivo".

Após explicar que os fracassos econômicos impostos por Fidel são pagos de maneira trágica pelo povo cubano, com terrorismo, brutalidade, cassações de liberdade, e tirania política, Mann disse que Cuba deve ser encarada, por todo o hemisfério, como uma Europa Oriental e Ásia, que já sofreram uma classe de tirania total sôbre a mente humana.

Para o secretário norte-americano, Cuba está pagando por servir "um único patrão". "Eis o que significa o totalitarismo: depender totalmente do favor do tirano, mesmo as necessidades da vida cotidiana, e na verdade, para a própria vida".

MÉXICO NÃO ROMPERÁ

Em Miami foi captado um discurso do primeiro-ministro Fidel Castro, no qual afirmava que o México jamais romperá relações diplomáticas com seu govêrno, "a despeito da pressão dos imperialistas".

Morre em Berlim o 'premier'

BERLIM (AP-UPI-DC) — Oto Grotewohl, primeiro-ministro da Alemanha Oriental, morreu ontem, de leucemia, aos 70 anos. Estava pràticamente afastado de suas funções, substituído pelo vice-primeiro-ministro Willi Stoph, que provàvelmente será seu sucessor.

Grotwohl era impressor e entrou para o Partido Socialista Alemão antes da Guerra de 14. Durante o período nazista foi prêso várias vêzes. Em 1946, foi responsável pela aliança entre os socialistas e os comunistas, ascendendo ao cargo de primeiro-ministro.

Na prática nunca exerceu o poder, que foi sempre controlado pelo presidente da República, Walter Ulbricht, líder do Partido Comunista.

DC no Mundo

- ● O relatório da Comissão Warren, que investiga o assassinato do presidente Kennedy, será divulgado no próximo fim de semana, segundo anunciou, ontem, a presidência dos Estados Unidos.
- ● O 1.º-ministro Chou-En-Lai, da China Comunista, reassumiu, ontem, suas funções depois do que a rádio de Pequim chamou os "40 dias de ausência da vida pública".
- ● Os três principais do Laos, que não puderam estabelecer a paz em seu país, após três semanas de conversações em Paris, resolverão, hoje, se irão prosseguir tais conversações.
- ● Cento e vinte e cinco naves e 30.000 homens das fôrças pertencentes à OTAN iniciaram, ontem, doze dias de manobras no Atlântico Norte, destinadas a aperfeiçoar as defesas navais ante o crescente poderio da URSS no mar.

Socialista quer decidir se Segni voltará ou não

ROMA (AP-DC) — **A insistência do Partido Socialista para que seja tomada uma decisão sôbre o afastamento do presidente Antônio Segni, poderá provocar uma cisão no govêrno italiano de centro-esquerda de Aldo Moro.**

Caso Segni, que há vários meses se encontra enfermo, seja considerado incapaz definitivamente para ocupar o cargo, o Senado terá que eleger um nôvo presidente, para substituir o senador Cesare Merzagora, que exerce interinamente a função Afirma-se que o democrata-cristão Amintore Fanfani, ex-primeiro-ministro, e o democrata-socialista, chanceler Giuseppe Saragat, já estão manobrando para obter o pôsto.

PRECIPITOU

A questão foi ativada com o pronunciamento do secretário do Partido Socialista, Francesco de Martino afirmando ser necessário debater o problema, "apesar de seu partido, em respeito e deferência à Segni, haja evitado abordá-lo".

SÓ CRISTÃOS

Os presidentes da Itália têm sido, até agora, democratas-cristãos. Quando Segni foi eleito em 62, outros partidos tentaram impedir sua eleição, tendo Saragat obtido boa votação, valendo-se de uma divisão entre os grêmios políticos.

Essa divisão poderá ser novamente concretizada, uma vez que Fanfani se opôs à atual coligação, que possibilitou a formação de um nôvo gabinete.

CRISE CONSTITUCIONAL

A Itália terá eleições municipais em novembro e se admite que poderiam ser transferidas para a Primavera. Fonte socialista declarou que é necessário se adotar medidas visando a afastar a possibilidade de que ao mesmo tempo haja uma crise constitucional e uma de govêrno: a primeira refere-se à presidência e a segunda, caso os partidos da coligação, da qual faz parte o socialista, forem derrotados nas eleições municipais.

SAIGON: GREVE GERAL LEVA VIETNÃ AO CAOS

SAIGON, MOSCOU, WASHINGTON (AP-UPI-ANSA-DC) — **Uma greve geral que deixou Saigon sem água, sem eletricidade e sem transportes; a revolta de uma tribo das montanhas, que se alastrava pela região central do país; e uma nova ofensiva dos guerrilheiros do Viet-Cong, causando a morte de 250 soldados governamentais, indicavam ontem que o Vietnã se precipitava numa catástrofe sem precedentes.**

A greve geral foi decretada pela Confederação Geral do Trabalho, em protesto pelo decreto governamental de proibição de greves. Trinta mil grevistas desfilaram diante da residência do primeiro-ministro general Nguyen Khanh. A Polícia não interferiu e não há indícios de que a greve — que é também de solidariedade à reivindicação salarial dos operários de uma indústria têxtil — se estenda ao interior.

AUTONOMIA

A cidade de Ban Me Thout, capital da província de Darlac, a 265 quilômetros de Saigon, foi invadida por 500 homens da tribo Rhades, treinados por técnicos militares norte-americanos, que agora exigem autonomia em relação ao govêrno do país. Os invasores apoderaram-se de uma estação de rádio e divulgaram sua reivindicação de uma nação tribal autônoma. Mais tarde retiraram-se, anunciando que a rebelião continuará.

As tropas governamentais não intervieram dentro da cidade, mas os invasores, ao tomá-la, foram obrigados a cortar o caminho dos soldados que os perseguiam pela estrada, derrubando uma ponte.

Quando entraram em Ban Me Thout, mataram 17 soldados vietnamitas e detiveram os assessôres militares norte-americanos. Os montanhêses, calculados em quinhentos mil, exigem autonomia para as quatro províncias onde predominam.

Na cidade litorânea de Qui Nho, duas facções rivais de estudantes virtualmente assumiram o poder, apoderando-se da estação de rádio e prendendo o governador em sua casa. Segundo informes posteriores, a prisão foi depois relaxada, mas a situação continuava tensa.

GUERRILHAS

Enquanto isso, as fôrças sul-vietnamitas sofriam graves perdas no fim-de-semana. Fontes militares informaram que houve 230 baixas em diversos combates com os guerrilheiros comunistas. O golpe mais sério ocorreu perto da fronteira com o Camboja. Ontem as fôrças governamentais lançaram um contra-ataque, matando 58 comunistas e capturando quinze.

O primeiro-ministro Nguyen Khanh tem apenas trinta e oito dias de govêrno, antes de entregar o poder a um conselho civil.

Em Moscou, a agência "Tass" expediu um comunicado declarando que, no último incidente no Gôlfo de Tonquim, belonaves americanas puseram a pique três navios não identificados. A "Tass" acusou os Estados Unidos de "interferência" no Vietnã, o que poderia "acarretar sérias conseqüências". "Todos se recordam claramente — diz ainda o comunicado — de que fatos semelhantes foram utilizados pelas Fôrças Armadas norte-americanas como pretexto para ações de pirataria contra instalações costeiras e localidades do Vietnã em agôsto dêste ano."

Em Washington, o presidente Johnson informou que já tinha dado tôdas as informações disponíveis sôbre o incidente e que, quando os comandantes dos destróieres viram pelo radar a aproximação de naves hostis, fizeram disparos de advertência. Como os barcos continuaram a aproximar-se, os destróieres abriram fogo e os barcos desapareceram. Johnson desconhecia o comunicado da "Tass".

PSD vence na Suécia

ESTOCOLMO (ANSA-AP-DC) — O Partido Social Democrata da Suécia foi vitorioso, ontem, para mais um período de govêrno. As eleições suecas assinalaram uma tendência de esquerda: os comunistas conquistaram oito cadeiras (tinham três). Os social-democratas perderam posições num índice de 0,5%, enquanto foram altas as perdas dos conservadores. O Partido Social-Democrata obteve a maioria absoluta, com 117 lugares sôbre um total de 233.

Amanhã, três milhões de eleitores irão às urnas na Dinamarca, para eleger o nôvo Parlamento Nacional.

Caracas: 15 mil na proteção

CARACAS, WASHINGTON, PARIS (UPI-AP-DC) — "Esta visita poderá ser benéfica para ambos os países, sob todos os pontos de vista" — afirmou o presidente Charles De Gaulle ao chegar em Caracas, onde inicia viagem oficial a nove países da América do Sul.

O dirigente francês foi saudado pelo presidente Raul Leôni e por uma multidão, que ocupou todo o trajeto de 16 quilômetros, do Aeroporto de Maiquetia ao centro da cidade. Quinze mil soldados e policiais e 120 agentes franceses cuidaram da proteção de De Gaulle, que ficará hospedado no Círculo Militar.

CONDECORAÇÃO

O avião do presidente da França foi escoltado por caças da Fôrça Aérea Venezuelana. De Gaulle, uniformizado, passou em revista a guarda de honra e discursou em francês. Não constou do cerimonial o tradicional beijo na face: os dois chefes de Estado cumprimentaram-se formalmente, sem que mesmo fôsse adotado o característico abraço latino-americano.

A Comitiva de De Gaulle fêz o percurso até o Cículo Militar em alta velocidade: apenas em determinados locais a marcha era diminuída, para que o dignatário francês saudasse os que o acenavam. Mais tarde, no Palácio Presidencial, De Gaulle recebeu a Ordem do Libertador, retribuindo com a Grã-Cruz da Legião de Honra, entregue a Raul Leoni.

AMIZADE

"Minha viagem significa uma nova razão para aumentar os laços de amizade da França com êste continente", disse De Gaulle, acrescentando que se encotrava em um país de pleno progresso e desenvolvimento. Dirigindo-se a Leoni, afirmou que "esta visita será benéfica para ambos os países, sob todos os pontos de vista".

DE GAULLE E CUBA

Segundo o "Le Monde", o presidente venezuelano Raul Leoni indagará a De Gaulle porque a França está incrementando seu comércio com o govêrno cubano. Afirma-se que o presidente francês iniciou a viagem à América do Sul com disposição para enfrentar tôdas as pressões para que participe do "bloqueio" a Cuba.

Leoni, ao "Le Monde", disse que os castristas não se deram por derrotados: embora tenham reduzido suas atividades de guerrilhas e subversão, ainda continuam ativos".

Acrescentou que enquanto seu país rompeu tôdas as relações com o regime de Castro, a França aumenta seu intercâmbio, explicando que apresentará a De Gaulle um problema: os portuários venezuelanos vão boicotar todos os navios que comerciam em os cubanos, inclusive os franceses.

Concílio aprova em princípio poder de bispos

CIDADE DO VATICANO (AP-UPI-DC) — O Concílio Ecumênico aprovou ontem por maioria esmagadora sua primeira medida definindo o conceito de que os bispos participam com o Papa do poder sôbre tôda a Igreja.

O cardeal Lege, de Montreal, declarou que todo o trabalho do Concílio deve conduzir à ação pastoral. E acrescentou: "O homem moderno tem uma mentalidade tecnicista. Mantém uma atitude crítica em relação à religião e à moral. Devemos admitir que nossa linguagem eclesiástica é arcaica, antiquada, fora da realidade e inadaptada aos tempos modernos".

COLEGIADO

O bispo iugoslavo Franjo Franic, de Spalato, ao resumir os argumentos contra o colegiado no govêrno da Igreja, disse que o conceito não parece estar de acôrdo com a doutrina de supremacia papal definida no último Concílio Ecumênico, que terminou em 1870.

Resumiu os argumentos a favor do colegiado o arcebispo italiano Primo Parente que disse das objeções quanto ao têrmo "colegiado", devido ao temor de que afete a supremacia papal. Parente afirmou existir base nas Escrituras para sustentar o conceito, do colegiado.

FALECIMENTOS

Faleceram ontem em Roma o arcebispo Joseph Gawlina, de 72 anos, reitor do Colégio Polonês de San Estanislau em Roma e o arcebispo titular de Filippe, Leone Giovanni Nigris, de 80 anos de idade.

PORTUGAL E PROVÍNCIAS

LISBOA, 21 — O ministro da Defesa, general Gomes de Araújo, declarou que o esfôrço militar português é assim, na atual conjuntura internacional, incontestàvelmente orientado na defesa dos territórios ultramarinos. Acrescentou aquêle militar: "Mas admitido como está que a ofensiva soviética, dada a impossibilidade do ataque direto, se encaminha para o desenvolvimento da atual área da OTAN, tôda a ação que proteja os flancos daquela, concorre para a sua defesa. No caso particular os territórios portuguêses de África, sob ameaça ou já vítimas de ataques preparados, lançados e alimentados do exterior, a sua posse pelo inimigo, dada a sua situação geográfica, o valor das infra-estruturas e até os recursos de que dispõem, facilitar-lhe-ia o domínio da área da própria OTAN."

— • —

Haverá no próximo ano, em favor do turismo da Península Ibérica, carreiras de "feri-boats" da Inglaterra para Vigo e Gibraltar.

— • —

BEIRA — Moçambique, 21 — Dois navios de pesca soviéticos, de grande tonelagem, navegam há vários dias ao largo da costa e cêrca de 20 milhas do litoral. Tudo indica que os dois navios tenham por missão vigiar os movimentos de barcos chineses, que têm demandado nas últimas semanas o pôrto de Dar-El-Salam, no Tanganica, com carregamentos de armas destinados ao Exército daquela república africana. (ANI-DC)

Malta independente sob oposição que prefere república

LA VALETTA (AP-ANSA) — **Em nome da rainha Elizabeth II, o príncipe Phillip entregou ontem o govêrno de Malta, agora país independente associado à Commonwealth, ao primeiro-ministro Giorgio Borg Olivier, que jurou obediência à Constituição maltesa e à soberana inglêsa.**

Cem mil malteses — a ilha tem 315 mil habitantes —, aplaudiram quando a bandeira britânica foi arriada, subindo ao mastro em seu lugar a bandeira nacional de Malta, vermelha e branca. "Somos súditos da rainha Elizabeth" — declarou o primeiro-ministro — "e os laços que nos unem ao trono serão fortalecidos".

CONSTITUIÇÃO

A constituição de Malta estabelece que o país é um Estado monárquico independente, dentro da Commonwealth. A coroa britânica será representada por um governador-geral (como no Canadá) e o govêrno será exercido por um gabinete responsável perante o parlamento, eleito êste no máximo de cinco em cinco anos. A religião oficial é a católica e os idiomas, o inglês e o maltês (mistura de um dialeto italiano com neologismos inglêses).

OPOSIÇÃO

A independência de Malta foi precedida por um dia de incidentes, provocados pela hostilidade do Partido Trabalhista (de oposição do Partido Nacionalista do primeiro-ministro Olivier) aos têrmos da emancipação, que prevêm a existência de bases militares britânicas na Ilha. Os trabalhistas preconizam a república e contam com a têrça parte do eleitorado da Ilha.